BIBLIOTECA SAN MARTIN
R.E. 32 SAN MARTIN 1343
CIUDAD

LOS ANDES

DOCE PAGINAS
Precio del Ejemplar $ 15,00

Año XCIV | Registro Nacional de la Propiedad Intelectual Año 1974: Nº 1.270.582 | MENDOZA — Viernes 13 de Febrero de 1976 | Publicación adherida al Instituto Verificador de Circulaciones | Núm. 31.185

Apoyo a la jefa del Estado

BUENOS AIRES, 12 (NA). — El bloque justicialista de la Cámara de Diputados dio a conocer esta noche una declaración en la que expresa "la coincidente y absoluta solidaridad de las tres ramas con la presidente de la Nación, María Estela Martínez de Perón".

Los legisladores oficialistas también reafirman "su incondicional adhesión al mantenimiento del orden constitucional de la República".

El comunicado precisa que la declaración fue aprobada por unanimidad los resultados de las entrevistas que días pasados mantuvieron por separado los legisladores de las tres ramas del justicialismo con la jefa del Estado.

Las deliberaciones de la bancada justicialista se iniciaron a las 17.

Encabezado por el titular del bloque, José Carmelo Amerise, los legisladores se reunieron durante poco más de media hora —desde minutos antes de las 19 hasta las 19,30— con el ministro del Interior, Roberto Ares.

Contrariamente a lo habitual, los diputados ingresaron a la Casa de Gobierno por la explanada que da sobre la calle Rivadavia y se retiraron por el mismo lugar, lo que impidió a los cronistas individualizarlos o dialogar con ellos.

En el Ministerio del Interior no se suministró ninguna información sobre los temas considerados en la reunión.

Cuando la delegación de diputados regresó al Congreso, se reinició la reunión del bloque, que finalizó a las 22, dándose a conocer la declaración reseñada.

De izquierda a derecha, los ministros de Trabajo y del Interior, Miguel Unamuno y Roberto Ares, respectivamente; la señora de Perón y el titular de Economía, doctor Mondelli, durante la reunión de ayer. También participaron los gremialistas Wimer y Miguel. (Radiofoto de NA).

El titular de la CGT llegó ayer a Madrid

MADRID, 12. (Télam-Ansa). — El secretario general de la "CGT" argentina, Casildo Herreras, llegó hoy aquí procedente de Buenos Aires en viaje a Ginebra donde asistirá a una reunión de la OIT.

Herreras, quien es miembro directivo del consejo de la citada Organización Internacional del Trabajo, fue cumplimentado en el aeropuerto madrileño por el presidente del consejo nacional de trabajadores españoles Noel Zapico.

Harán un estricto control de precios

La jefa del Estado deliberó durante 2 horas con Mondelli, Ares, Unamuno, Miguel y Wimer

BUENOS AIRES, 12 (NA). — La aplicación de una más severa política de control de precios y la penalización de los delitos económicos, fueron los temas abordados esta mañana por la Presidente María Estela Martínez de Perón en el curso de una reunión de dos horas de duración con los ministros de Economía, Emilio Mondelli, de Trabajo, Miguel Unafuno, y del Interior, Roberto Ares, a los que se agregaron el líder de las 62 Organizaciones Lorenzo Miguel y el secretario adjunto de la C. G.T., Adalberto Wimer.

La reunión se llevó a cabo en el despacho presidencial de la Casa Rosada, prolongándose desde las 11.20 hasta 13.20, inicialmente de la misma participaban —y así estaba anunciado— los ministros Mondelli, Unamuno y Ares, pero sorpresivamente se agregaron cuando ya había comenzado, los gremialistas Miguel y Wimer.

La presencia del ministro de la reunión que, en la noche de ayer, habían mantenido los máximos dirigentes gremiales con el ministro.

"Ahora, —dijo— hemos traído un pormenorizado informe sobre nuestra posición sobre el problema precios, señalando la preocupación que tenemos ante el incesante incremento que están experimentando".

Dijo también que la central obrera había insistido en su posición de fijar precios máximos para todos los productos, especialmente para aquellos que integran la canasta familiar, y ejercer un efectivo control sobre el cumplimiento de los niveles oficialmente fijados.

Wimer dijo también que se había incorporado a la reunión el titular de Comercio, Dr. José Llorens Pastor, "quien nos prometió —afirmó— que no se va a continuar con el otorgamiento de aumentos de precios". Agregó que había señalado su disconformidad con los recientes incrementos fijados por Comercio en el precio de venta de la papa y del azúcar.

"Nosotros hemos propuesto una efectiva coordinación de los controles oficiales en materia de precios, a través de la Secretaría de Comercio, y con la intervención de todos los organismos del Estado vinculados con la materia", acotó.

Señaló que, a juicio de la CGT, ya habían sido agotados todos los límites de la tolerancia y la persuasión, por lo que había que actuar firmemente en este campo. "De nada vale, manifestó Wimer, reclamar aumentos de salarios si sigue subsistiendo este verdadero libertinaje en materia de precios".

En su opinión, la preservación del salario real debe basarse en una política de precios que se adecue en mercado de equilibrio, "donde deben buscarse los instrumentos que correspondan para terminar con esta situación y castigar a quienes eluden las disposiciones oficiales".

Preguntado sobre la posibilidad de que la CGT integre algún organismo de control, Wimer señaló que primero deben aplicarse todos los resortes con que cuenta el Estado para detener la carrera de los precios. "De todas maneras, admitió, nuestro ofrecimiento sigue en pie, pero hasta ahora no integramos ningún ente".

Por último manifestó que las discrepancias entre las estadística oficiales y las que elabora el equipo técnico de la central obrera siguen vigentes, "pero ello no obsta para que procuremos alguna solución al problema de los precios que mucho nos preocupa".

La Presidente adoptó diversas medidas

BUENOS AIRES, 12 (Télam) La Presidente de la Nación, María Estela Martínez de Perón, suscribió hoy diversas medidas de gobierno durante su actividad de la jornada en la casa de gobierno. Entre las disposiciones adoptadas por la jefa del Estado se destacan:

—Designó presidente de la delegación permanente de la República ante la Conferencia Sobre Cooperación Económica Internacional, que se realiza en París, al secretario de Comercio Exterior y Negociaciones Internacionales, embajador Conrado C. Beckmann, y como representantes alternos, al subsecretario de esa secretaría, Fernando Lerena y al embajador de nuestro país ante las comunidades europeas Javier Villanueva.

—Autorizó al secretario de Ciencia y Tecnología del Ministerio de Cultura y Educación, Carlos R. Cavotti, a viajar a los Estados Unidos de América, para asistir, entre los días 14 y 25 del corriente, a la conferencia sobre los servicios de Información Científica y Técnica en la transferencia de ciencia y tecnología a los países en desarrollo de América Latina, y a la reunión anual de la Asociación Americana para el Progreso de la Ciencia, a realizarse es Washington y Boston, respectivamente.

—Designó subsecretario general de la secretaría de Programación y Coordinación Económica a Jorge Héctor Benalcazar.

—Aprobó el convenio suscripto entre el Ministerio de Cultura y Educación de la Nación y su similar de la provincia de Buenos Aires, por el cual se extiende por un año más la duración de los traslados transitorios interjurisdiccionales de personal docente.

Quijano trató sobre las Malvinas con Kissinger

Este visitará la Argentina en junio próximo

WASHINGTON, 12 (UPI). — El secretario de Estado, Henry Kissinger, aceptó hoy una invitación para visitar la Argentina en junio próximo luego de realizar su viaje a Chile, donde asistirá a la VI Asamblea Interamericana.

Kissinger hizo el anuncio después de mantener una reunión de trabajo en la embajada Argentina con su colega de Buenos Aires, Raúl A. Quijano.

Kissinger expresó a los periodistas que consideraba la reunión de 90 minutos como el inicio de su próxima gira por seis países de América Latina.

Kissinger había anunciado poco antes que también visitará Guatemala como parte de su viaje a Venezuela, Perú, Brasil, Colombia yCosta Rica. La gira será iniciada el próximo lunes.

El canciller argentino manifestó, después de su reunión con Kissinger, que ambos dialogaron sobre asuntos bilaterales y hemisféricos. Acordaron que sería conveniente reanudar, en alguna forma, el aplazado nuevo diálogo o buscarle alternativas.

Quijano declaró asimismo que le recordó a Kissinger que antes de que pueda reanudar el diálogo entre los cancilleres hemisféricos, sería necesario eliminar la controversial cláusula "anti-OPEP" de la Ley de Comercio Exterior Norteamericana, que afecta principalmente a Ecuador y Venezuela.

Durante la conversación, Quijano explicó a Kissinger la posición argentina referente a las islas Malvinas (Falkland). Los dos cancilleres también hablaron sobre Panamá, pero no tocaron el tema de la intervención cubana en Angola.

En medios diplomáticos se dio especial significación a que el almuerzo de trabajo se haya efectuado en el recinto de una embajada y no en el Departamento de Estado, como habitualmente ocurre cuando un canciller es invitado por Washington a venir a esta capital.

El ministro argentino partirá hoy hacia Nueva York luego de una reunión con el nuevo embajador del Perú en la Casa Blanca, Carlos García Bedoya, para regresar el domingo a Buenos Aires.

Antes de su entrevista con Kissinger, Quijano había concurrido a la sede de la OEA y formuló declaraciones en rueda de prensa.

Luego de una entrevista con el presidente del consejo de la Organización de los Estados Americanos (OEA), el embajador venezolano José M. Machín, y otra con su compatriota Alejandro Orfila, secretario general del organismo regional y de ser recibido por el consejo, el canciller argentino dijo con toda claridad que temas de su "encuentro" con Kissinger serán las relaciones americanas y el proceso de reforma del sistema interamericano.

En medios diplomáticos se dijo que la Argentina está deseosa de saber cuál es la posición de Estados Unidos en la disputa por la posesión de las Malvinas. El problema para Washington resulta embarazoso, pues por un lado se trata de su más firme aliado en Europa, y por el otro, de uno de los dos países claves en la América del Sur con el cual mantiene estrechas relaciones.

La disputa que ya lleva 143 años, se agravó súbitamente a principios de este mes cuando el destructor argentino "Almirante Storni" efectuó disparos de advertencia por sobre la proa del buque científico británico "Shackleton" que se dirigía a las islas Malvinas, a la que los británicos llaman Falkland.

Ambos países hicieron una presentación en el Consejo de Seguridad de las Naciones Unidas. El organismo mundial, hasta ahora, parece dispuesto a diferir el tratamiento de la espinosa cuestión; empero, la Argentina parece estimar que ha llegado la hora de definir la situación.

La posición argentina se vio fortalecida cuando el pasado día 18 el comité jurídico interamericano calificó a la actitud británica de "violación unilateral del compromiso contraído ante las Naciones Unidas, en cuanto a las negociaciones para el formal reintegro de esas islas (unas 200 en total) a la Argentina".

Quijano admitió tácitamente que hay una crisis en las relaciones interamericanas entre Estados Unidos y América Latina, que se expresa en las reformas a la carta de la OEA, al declarar a los periodistas: "Siempre creímos (durante sus siete años como enviado de la Argentina en la OEA) que el procedimiento seguido por la CEESI (Comisión Especial para Estudiar el Sistema Interamericano) no era el más adecuado. Lo primero que había que hacer era ir a un intercambio de ideas..."

Quijano hizo aun más claro su pensamiento al apuntar que "nos hemos embarcado en reformar artículos de la carta, sin haber sentado las bases doctrinarias. Así resulta que no hemos podido alcanzar nuestros objetivos".

De esta suerte, el canciller argentino dio apoyo implícito a la idea de Estados Unidos de que una conferencia especializada o una reunión de alto nivel político, debe abordar la revisión de todo lo hecho por la CEESI, una subcomisión de la OEA y el consejo mismo del organismo nacional, en total, tres años de trabajo que ahora lucen inútiles.

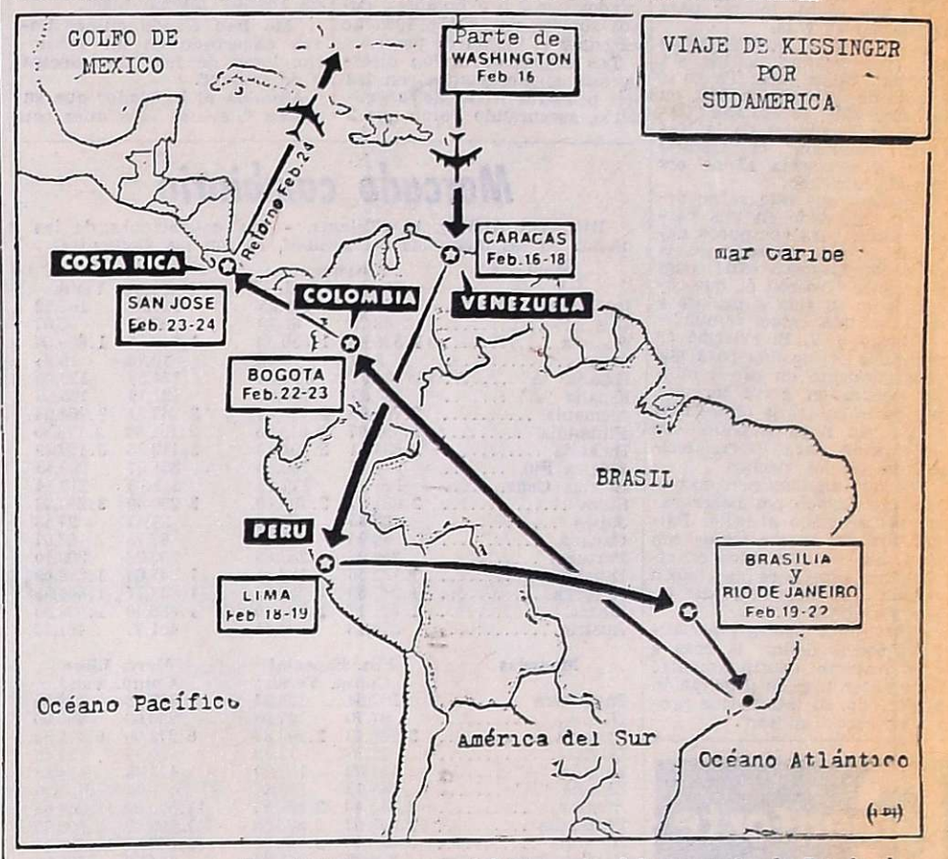

El mapa muestra los distintos puntos del itinerario del secretario de Estado de la Unión, Henry Kissinger, en su viaje por países de Latinoamérica. (Radiofoto de UPI).

Inquieta a la CGT el incesante incremento

Pidió medidas para evitar la especulación

BUENOS AIRES, 12 (NA). — Adalberto Wimer, secretario adjunto de la Confederación General del Trabajo, concurrió esta tarde al despacho del jefe de la conducción económica para reiterarle, en nombre del organismo gremial, la necesidad de extremar los controles oficiales en materia de precios "para evitar la especulación, porque ya están agotados todos los límites de la tolerancia".

Wimer se hizo presente en el quinto piso de Palacio de Hacienda a las 15.50, junto con cuatro asesores técnicos de la CGT. De inmediato fue recibido por el doctor Emilio Mondelli y, al cabo de cincuenta minutos, emergió del despacho ministerial.

Ante las preguntas de los periodistas, el secretario adjunto de la CGT sostuvo que el encuentro era una prolongación

Videla convocó a los mandos para el lunes

BUENOS AIRES, 12. (NA). — El comandante general del Ejército, teniente general Jorge Rafael Videla, convocó a una reunión de los más altos mandos para el lunes próximo, en horas de la mañana, según trascendió en el ámbito castrense.

Participarán de ella los comandantes de los cuerpos de Ejército I, II, III y V, con asiento en Palermo, Rosario, Córdoba y Bahía Blanca, respectivamente; generales Carlos Guillermo Suárez Masón, Ramón Genaro Díaz Besone, Luciano Benjamín Menéndez y Osvaldo René Azpitarte; el director de Fabricaciones Militares, general Diego Ernesto Urricariet, el comandante de Institutos Militares, general Santiago Omar Riveros y el jefe del Estado Mayor General, general Roberto Eduardo Viola.

Ninguna información se dio al respecto, pero trascendió que se analizará la marcha de la lucha contra la subversión, a raíz de los últimos sucesos y se haría un extenso análisis de la situación institucional.

Preocupa a las 62 la situación política

La reunión de ayer se suspendió sin fijarse nueva fecha. Profundo análisis de la crisis

BUENOS AIRES, 12. (NA). — La mesa nacional de las 62 Organizaciones suspendió sin fecha, la reunión que había previsto para hoy a las 18, en la sede de la Unión Obrera de la Construcción (UOCRA) y en la que debía comezar a elaborar el documento público sobre la actualidad del país anunciado ayer en un comunicado de prensa distribuido al término de una sesión de ese organismo de conducción del nucleamiento político - gremial justicialista.

Según un autorizado vocero de la dirección sindical, la reunión se suspendió "a fin de analizar con más profundidad la difícil situación política del país".

Los comentarios recogidos entre los dirigentes sindicales que debían participar en el cónclave de esta tarde coincideron en señalar la preocupación del sector ante la grave crisis institucional que se estaría por desencadenar en el país, según las insistentes versiones que circularon durante toda la jornada.

"Existe una falta de conducción a nivel nacional que debe definirse de alguna manera", señaló hoy un destacado dirigente obrero que hasta hace muy poco cumpliera importantes funciones de gobierno.

El sidicalismo peronista, que durante mucho tiempo constituyó en el más firme apoyo del gobierno, parece haber comprendido, luego de la entrevista mantenido el último martes con la Presidente de la Nación, que

(Pasa a la Pág. 3, Col. 3ª)

Se mantiene la expectativa sobre el aumento tarifario

Exhaustivo análisis del tema hubo ayer en Economía

BUENOS AIRES, 12. (NA). — No obstante la expectativa creada en la población, no se anunciaron hoy los nuevos precios de los combustibles y la puesta en vigor de los incrementos de tarifas para los servicios ferroviarios, de electricidad, teléfonicos, gas, Correos y Telecomunicaciones, fluviales y aéreos.

Para analizar tal situación, el titular de Economía inició esta mañana "una reunión de trabajo" en el Palacio de Hacienda, de la que participaron cuatro secretarios del área.

La conferencia, que se inició a las 9.30, se abrió bajo la conducción del doctor Emilio Mondelli, quien instantes después se retiró para acompañar al ministro de Comercio del Perú a la Casa Rosada, y congregó a los secretarios de Programación y Coordinación Económica, Dr. Raúl Constantini; de Energía, ingeniero Raúl Ernesto Guiscardo; de Transporte y Obras Públicas, general de brigada (RE) Agustín Digier; y de Comunicaciones, general de división (RE) Ernesto Della Crocce.

Se encontraba presente, asimismo, el titular de la empresa Aerolíneas Argentinas, brigadier Amilcar San Juan, y otros funcionarios de los distintos entes estatales prestatarios de servicios públicos.

El propio ministro Mondelli trató de aventar las expectativas periodísticas que rodeaban a la reunión señalando, minutos antes de iniciarse el cónclave, que durante la presente jornada no se producirían anuncios con relación al tema de los combustibles y tarifas. "Yo no le escapo el bulto a los problemas —aseveró el jefe de la conducción económica— pero todavía me tengo que reunir con los secretarios y demás funcionarios del área para, en definitiva, adoptar una decisión final".

Mondelli, que se mantuvo al frente de la reunión por escasos minutos, abandonó luego el encuentro para recibir al ministro de Comercio del Perú, general de la Fuerza Aérea, Luis Arias Graziani, en cuya compañía se trasladó hasta la Casa de Gobierno donde, a media mañana, ambos fueron recibidos por la presidente de la Nación, señora María Estela Martínez de Perón.

Mientras tanto, el tema tarifario siguió siendo abordado por el resto de los funcionarios del equipo económico. Los periodistas detectaron la existencia de numerosos gráficos y documentación comparativa, donde se mostraban acentuadas curvas ascendentes en los distintos precios y tarifas.

Al promediar el encuentro fue convocado el presidente de Ferrocarriles Argentinos, señor Cesáreo Melgarejo, quien habréa concurrido para defender la posición de esa empresa en cuanto a los porcentajes de aumentos solicitados. Ferrocarriles Argentinos elevó, oportunamente, una solicitud de incremento tarifario del orden del 150 por ciento de promedio, sobre los niveles actualmente en vigor, para todos los servicios de pasajeros.

El aumento solicitado habría sido juzgado como "excesivo e impolítico" por parte de los funcionarios de la Secretaría de Transporte y Obras Públicas, los que habrían recomendado a sus superiores de Economía efectuar una conveniente poda en los mismos. Las autoridades de Ferrocarriles Argentinos admitieron, hace poco tiempo, que las pérdidas diarias que viene sufriendo la empresa, ascienden a un equivalente de dos millones de dólares. El cálculo fue efectuado, en diciembre último, cuando la cotización de la moneda norteamericana en el "mercado negro" rondaba los doce mil pesos nacionales viejos por unidad.

Puede inferirse, entonces, que la situación se ha agravado desde aquella época no solo por el deterioro sufrido por nuestra moneda sino, además, ante la absorción de aumentos salariales que debió afrontar la empresa ferroviaria.

Al filo de este mediodía, trascendió en esferas de Economía que el ministro Mondelli había prometido a los dirigentes gremiales que lo visitaron anoche "una actitud cauta y prudente en el tema de los aumentos de combustibles y tarifas".

La gestión de Mondelli no ha logrado despertar aún la cuota de confianza a la que aspiraba

Especial para NA, por **HORACIO LACHMAN**

BUENOS AIRES, 12. — En los pocos días de gestión de la nueva conducción económica ha quedado en evidencia la impotencia del gobierno para ofrecer una alternativa frente a la crisis que agobia al país.

El doctor Mondelli no ha logrado concitar siquiera la mínima cuota de confianza a la que aspiraba. Lejos de ello, sus propias declaraciones han sido un espaldarazo abierto al derrotismo y al tremendismo. Ahora nadie espera nada sino salvar su propio pellejo. Más aún, todos ansían que los acontecimientos se precipiten, para arribar de una vez al fondo de la crisis.

La ansiedad, la incertidumbre, la especulación que registra la calle San Martín, la arteria cambiaria de la "city" porteña, es sólo un pálido reflejo de la escena que se repite en miles y miles de escenarios de los barrios porteños, en la feria o en el almacén. La estampida de los precios, desordenada y caótica no encierra ningún principio de equilibrio, pues crea o acentúa distorsiones que provocarán a su vez, inmediatos correctivos en otras áreas del sistema.

La historia parece repetirse aunque esta vez con mayor gravedad. Así como Gómez Morales vino a suceder a Gelbard frente al Palacio de Hacienda, Mondelli viene a suceder a Cafiero.

Difícil en ambos casos decir si se trata de una mejora o lo contrario. Lo cierto es que ahora se ha producido un cambio de filosofía en materia de política económica de idéntico signo que en noviembre de 1974.

No es casual que Mondelli haya estado desde la primera hora en el equipo de Gómez Morales en el Banco Central, ni que ambos tengan idéntica reputación y antecedentes en el ámbito financiero.

El nombramiento de Mondelli es como fue el de Gómez Morales, un retorno a la ortodoxia luego de fracasado un intento heterodoxo.

Ahora como entonces nos enfrentamos a un ministro que afirma que la situación es desesperante, que no ofrece mayores explicaciones y que no trae aparentemente ninguna receta. Sólo ofrece su seriedad y su honestidad, valores que en lo individual son de indudable importancia pero que no alcanzan en una situación como la que atraviesa hoy el país.

Mondelli como Gómez Morales sólo puede observar cómo la crisis se precipita. Porque por su formación, la única solución que conocen a los problemas que soportamos, es la acentuación de la crisis, la recesión, la desocupación, la caída del salario. Y esas "soluciones" son incompatibles con el sustento social del peronismo y aun de la democracia, ya que los pueblos se resisten a pagar los platos rotos. Por ende el nuevo ministro parece condenado a permanecer con los brazos cruzados mientras la crisis política y social se acentúa a sus espaldas.

El signo del proceso en marcha es bastante claro. El sector externo reflotado gracias a los créditos externos negociados en agosto, comienza a hacer agua por dos circunstancias bien concretas: el fracaso de la cosecha gruesa y la insuficiente reacción de la exportación a las mejoras cambiarias recibidas. Por ende deberán proseguir las devaluaciones como mecanismo de estímulo a la venta al exterior de productos y como traba a la importación.

Para colmo las expectativas al levantar inusitadamente los precios del mercado paralelo han creado un estímulo al contrabando de tal magnitud que se hace sentir muy seriamente sobre las posibilidades de generar divisas del comercio exterior.

La tentativa de encauzar las aspiraciones sectoriales poniendo ordenamiento a los precios relativos parecen definitivamente dejadas atrás. Por ende ganarán la carrera los más fuertes o los más veloces.

Mientras que la preocupación por el alarmante déficit presupuestario inhibe la inversión pública y la aplicación de los mecanismos de estímulo con que cuenta el Estado, la falta de definición acerca de los problemas del poder cierra las puertas a la inversión privada nacional o extranjera.

Por ende el cuadro no ofrece alternativas de solución y la estabilidad del mismo gabinete económico está desde ya en juego.

Incendio en Hong Kong

Los bomberos combaten un espectacular incendio en un edificio de 8 pisos de la ciudad de Hong Kong. El edificio resultó totalmente destruido pero se informó que no hubo muertos ni heridos. Se ignoran las causas del incendio. (Radiofoto de UPI).

Nuevas revelaciones en relación con la "triple A"

Paino, que sería trasladado a una cárcel militar, habría afirmado que José López Rega era el jefe de la organización

BUENOS AIRES, 12, (NA). El detenido Salvador Horacio Paino, recluido en la cárcel de Villa Devoto, habría formulado nuevas revelaciones sobre la constitución y operatividad de la organización extremista "Triple A", al tiempo que identificó a uno de los integrantes de los grupos "ejecutores", de acuerdo a una información difundida hoy por el diario "Crónica" de esta capital.

En su quinta edición, el diario da cuenta también que Paino —quien ya fue indagado por la Comisión Investigadora parlamentaria— mantuvo una conversación con el diputado Jesús Porto, a quien el detenido remitió una carta y un diagrama sobre la organización extremista.

Ambos elementos fueron elevados por el legislador al juez que entiende en la denuncia formulada ante la justicia federal por la Cámara de Diputados. En su presentación Porto solicita al magistrado que disponga el traslado de Paino a una cárcel militar para resguardar su vida.

El texto de la gestión hecha por el legislador justicialista expresa: "Señor juez: Tengo el agrado de dirigirme a V.S. en la causa 3016, caratulada "Cámara de Diputados de la Nación s/denuncia" en trámite ante la secretaría 13 de ese juzgado, diciendo:

"Considero que este señor debe ser internado en una cárcel militar para que pueda declarar en esta causa y en la del doctor Lafuente (6511) pues él estima, y yo con él, que corre riesgo su vida si declara y sigue en una cárcel común".

"Ruego a V. S. extreme su diligencia reconocida para que el alojamiento en cárcel militar ocurra en breve término, porque lo contrario obstaculiza y tal vez haga imposible su declaración para el esclarecimiento de los hechos.

"Sé que algunas personas se han preocupado por hacer pasar por alienado al señor Paino. Mis dos largos tratos con él y mis conocimientos criminológicos especiales me hacen pensar que se trata de un hombre normal.

"Una junta médica especializada podría definir la cosa a este respecto oportunamente. Pero ahora urge su declaración y, por ello, su internación previa en cárcel militar".

"Ruego a V. S. determine lo que mejor sea conveniente a este respecto".

En sus revelaciones, "Crónica" puntualiza que en el organigrama remitido por el detenido al diputado Porto —elementos adjuntados a la causa Radrizzani Goñi-López Rega— se señala que el jefe de las "Tres A" era el ex ministro de Bienestar Social, ahora prófugo.

Además, sostiene Paino que la organización contaba con los grupos "automotores, médico, secretaría, administración y coordinación policial", y que actuaban como enlaces Carlos Villone y Jorge Conti.

A esas afirmaciones agrega —según el diario— que también actuaba un grupo de "acción psicológica y propaganda", a la que pertenecían psicólogos y periodistas.

También se atribuye a Paino la revelación de que existían grupos ejecutores, integrados por 3 o 5 hombres, cuyos sueldos en 1974 y 1975 no excedían el millón de pesos.

Los grupos de acción directa estaban designados con las seis primeras letras del abecedario, asegurando Paino que 2 periodistas formaban parte de ellos, uno de los cuales —según dijo— fue muerto días atrás.

Por otra parte, la crónica periodística puntualiza que "los nombres que Paino facilita desde la cárcel son conocidos como directamente vinculados a la "custodia" de López Rega.

Carta de Paino al diputado Porto

BUENOS AIRES (NA) — Desde la unidad carcelaria de Villa Devoto donde se encuentra alojado, Salvador Horacio Paino —quien formuló revelaciones sobre la "Triple A"— reclamó al diputado nacional Jesús Porto (grupo de trabajo Justicialista, Buenos Aires) que gestione su inmediato traslado "pues si no me voy de aquí todo puede suceder".

"Aquí —explica Paino— estoy pasando horrores por mi denuncia, si no conseguimos mi traslado no creo que pueda resistir mucho más".

"Me han tenido quince horas encerrado en un locutorio, lleno de frío, de insectos y de mugre".

Anuncia al legislador que su esposa "llevará fotos mías con Conti y López Rega a las revistas Gente y 7 Días".

En otra carta dirigida a los medios de comunicación Paino anota que todos sus "antecedentes penales y psiquiátricos obraban en poder de Conti y Villone cuando fui nombrado en el Ministerio de Bienestar Social".

"Estimó —razonable después — que el "affaire" que se va a investigar no es el de mis antecedentes, sino todo lo referente a las "Tres A", y no conozco ningún artículo del Código Penal que prohíba hacer denuncias a las personas con antecedentes penales".

Pan: no se autorizan aumentos

BUENOS AIRES, 12. (Télam). — La Secretaría de Comercio informó oficialmente esta noche en un comunicado que "no ha autorizado el aumento del precio del pan, según trascendiera en algunos medios periodísticos de la víspera".

El texto del comunicado es el siguiente:

"La Secretaría de Comercio informa a la opinión pública que con el objeto de preservar el poder adquisitivo de la población y asegurar el abastecimiento, está efectuando un exhaustivo análisis de los precios de los artículos que componen la canasta familiar. En consecuencia aclara que no ha autorizado el aumento del precio del pan, según trascendiera en algunos medios periodísticos de hoy".

Provocó 20 muertos un alud en Ecuador

Parte de una montaña cayó sobre varias casas. Rescataron ya doce cadáveres

QUITO, 12 (UPI). — Por lo menos 20 personas murieron sepultadas por un alud, cuando parte de una montaña cayó sobre varias casas de la ciudad ecuatoriana de Esmeraldas y en la mañana de hoy proseguían los trabajos para establecer el número exacto de víctimas.

La tragedia se produjo ayer en la tarde, luego de una lluvia intensa que fue el origen del desprendimiento de tierra.

Esmeraldas, ciudad de 100.000 habitantes, está ubicada en la costa norte ecuatoriana, cerca de la frontera con Colombia.

Hasta las últimas horas de anoche habían sido rescatados doce cadáveres, pero las patrullas seguían en su labor, bajo la presunción de que varias decenas de personas quedaron sepultadas por la masa de lodo.

Las estimaciones sobre el número de fallecidos variaban constantemente y de acuerdo a la diversidad de versiones.

Algunas fuentes dijeron que el número de sepultados es de 50, pero el alcalde de Esmeraldas, Jorge Prado, señaló que probablemente no son más de diez.

El número de víctimas fatales aumentó como consecuencia de un segundo alud, cuando muchas personas se aproximaron para ayudar a los que sufrieron las consecuencias del primero.

El desprendimiento del cerro aledaño a Esmeraldas sepultó varias casas en el sitio playero denominado Las Palmas dentro de la jurisdicción urbana de la ciudad.

Un ministro de Perú visitó a la Presidente

BUENOS AIRES, 12. (NA). — El ministro de Comercio del Perú, Luis Arias Graziani, realizó en la mañana de hoy la prevista visita protocolar a la presidente de la Nación, María Estela Martínez de Perón.

El funcionario peruano, actualmente en misión económica en el país, fue recibido por la jefa del Estado, en compañía del ministro de Economía, Emilio Mondelli.

Se radicó una nueva denuncia contra José López Rega y Villone

BUENOS AIRES, 12 (NA).— Antonio Tomás Hernández, ex subdirector del Canal 11 de televisión de esta ciudad —dependiente en la actualidad de la Secretaría de Prensa y Difusión de la Presidencia de la Nación— denunció ante la justicia federal que los ex funcionarios José López Rega, José M. Villone, Emilio Abraham, Jorge Héctor Conti, Francisco Javier Lozada, dos dirigentes gremiales y otra persona, cometieron diversos delitos con el objeto de despojar de la empresa a sus legítimos dueños.

El empresario, que es vicepresidente de DICON S.A., propietaria del canal, acusó a los nombrados de asociación ilícita, instigación y tentativa de homicidio, abuso de armas, apología del crimen, intimidación pública, abuso de autoridad, violación de los deberes de funcionario públicos y coacciones.

Hernández hizo la presentación ante el juez federal Eduardo Zafaroni, secretaría Jorge M. Hernández y señaló "que el objeto de los nombrados era ceder a los canales de televisión, promoviendo todos los obstáculos para ello, como paso previo al contralor de todos los medios de difusión y a la total neutralización de la libre expresión", así como que "se habían orquestado para intimidar con ese fin, a los permisionarios de los tres canales privados de TV que funcionaban en esta ciudad".

Hernández ofreció una conferencia de prensa con motivo de la presentación judicial y en su transcurso se refirió al contenido del escrito elevado al juez, que consta de 16 folios.

Hernández expresó que los ataques, en su oportunidad, fueron dirigidos contra su persona por encontrarse circunstancialmente a cargo de la dirección del canal.

Mercado cambiario

BUENOS AIRES, 12 (Télam). - Las cotizaciones de las divisas en los mercados de cambios, fueron las siguientes:

Monedas	Financiero Comp.	Financiero Vend.	Comercio Ext. Comp.	Comercio Ext. Vend.
Inglaterra	139,19	139,85	167,02	167,82
U.S.A.	68,70	68,89	82,44	82,67
Francia	1.538,88	1.550,02	1.846,66	1.860,07
Italia	8,97	9,06	10,76	10,87
España "A"	103,81	107,54	124,57	129,05
España "B"	100,99	104,71	121,19	125,66
Alemania	2.706,09	2.720,47	3.247,31	3.264,64
Finlandia	1.793,07	1.815,25	2.151,68	2.178,35
Holanda	2.594,11	2.608,18	3.112,93	3.129,89
Bélgica Fin.	167,97	169,54	201,57	203,45
Bélgica Conv.	175,94	177,12	211,13	212,54
Suiza	2.691,67	2.706,00	3.230,00	3.247,28
Japón	22,85	22,98	27,42	27,58
Canadá	68,96	69,22	82,75	83,07
Portugal	250,07	257,65	300,08	309,19
Dinamarca	1.122,56	1.132,55	1.347,07	1.359,09
Noruega	1.247,59	1.257,93	1.497,11	1.509,55
Suecia	1.571,17	1.582,40	1.885,40	1.898,93
Austria	376,48	384,41	451,77	461,30

Monedas	Fin. Especial Comp.	Fin. Especial Vend.	Merc. Libre Comp.	Merc. Libre Vend.
Inglaterra	197,94	198,84	567,28	578,55
U.S.A.	97,70	97,95	280,00	285,00
Francia	2.188,48	2.203,87	6.272,00	6.412,50
Italia	12,75	12,88	36,54	37,48
España "A"	147,62	152,90	423,08	444,88
España "B"	143,62	148,88	411,60	433,20
Alemania	3.848,40	3.868,05	11.029,20	11.254,65
Finlandia	2.549,97	2.580,98	7.308,00	7.509,75
Holanda	3.689,15	3.708,39	10.572,80	10.790,10
Bélgica Fin.	238,88	241,06	684,60	701,38
Bélgica Conv.	250,21	251,83	717,08	732,73
Suiza	3.827,89	3.847,48	10.970,40	11.194,80
Japón	32,49	32,68	93,13	95,08
Canadá	98,07	98,42	281,06	286,37
Portugal	355,63	366,33	1.019,20	1.065,90
Dinamarca	1.596,42	1.610,30	4.575,20	4.685,40
Noruega	1.774,23	1.788,57	5.084,80	5.204,10
Suecia	2.234,40	2.249,91	6.403,60	6.546,45
Austria	535,40	546,56	1.534,40	1.590,30

Las divisas de Inglaterra, U.S.A. y Canadá cotizan por unidad, las restantes cada cien.

Quiniela de Mendoza

El Banco de Previsión Social dio a conocer los premios de la Quiniela de Mendoza, sorteada anoche:

1º Premio	.....	230
2º "	.....	107
3º "	.....	208
4º "	.....	716
5º "	.....	933
6º "	.....	607
7º "	.....	704
8º "	.....	348
9º "	.....	033
10º "	.....	388
11º "	.....	356
12º "	.....	471
13º "	.....	081
14º "	.....	918
15º "	.....	471
16º "	.....	905
17º "	.....	223
18º "	.....	823
19º "	.....	732
20º "	.....	212

ADIRA hizo un planteo en Trabajo

BUENOS AIRES, 12 (NA) — El presidente de la Asociación de Diarios del Interior de la República Argentina (ADIRA), José Antonio Romero Feris, entrevistó este mediodía en el Ministerio de Trabajo al asesor de esa cartera, Paulino Niembro, para plantearle los trastornos que provocan las reiteradas medidas de fuerza aplicadas por organismos sindicales que nuclean a los trabajadores gráficos de los diarios.

Romero Feris, que fue acompañado por el asesor laboral de ADIRA, José Leguizamón, solicitó la urgente calificación de esas medidas de fuerza por parte del Ministerio de Trabajo.

El titular de ADIRA proporcionó antecedentes de los paros, que siguen ocasionando dificultades a varios diarios del interior.

José Alocen remplaza a Mangiante

BUENOS AIRES, 12. (NA). — Pocos minutos después de las 19, el ministro de Cultura y Educación, Pedro José Arrighi, puso en funciones al nuevo rector de la Universidad de Buenos Aires, contador público nacional José Alocen.

La aceptación de la renuncia del ex rector de la Universidad Eduardo L. Mangiante, fue conocida hoy y pocas horas después se difundió la noticia de que Alocen, hasta hoy decano de la Facultad de Ciencias Económicas, sería el nuevo rector.

Arrighi aclaró, al hablar en el rectorado de la casa de altos estudios, que "se seguirá la misma política universitaria que había impreso, a su pedido, el rector renunciante, mientras que Alocen confirmó que su tarea estaría destinada a "un riguroso cumplimiento de la ley universitaria".

El ministro de Educación dijo —además— que "la permanencia en el cargo por parte de Mangiante —que se aleja por razones atendibles— ha sido un verdadero acto de sacrificio patriótico, que él ha sabido cumplir con señorío" y que su labor se caracterizó por "el silencio, la serenidad, la ecuanimidad, la eficacia sin espectacularidad y un afán normalizador que la opinión pública reconoce y acompaña".

Dijo más adelante el ministro, que "entendemos la universidad como una comunidad organizada para la búsqueda de la verdad en su sentido más trascendente y en todas sus expresiones metafísicas, científicas y culturales".

Arrighi reiteró, también, que "la Universidad no puede ser una torre de marfil, donde se encierran ensorberbecidos privilegios, sino una comunidad dinámicamente comprometida con la realidad social e histórica de nuestra patria y nuestro pueblo".

Asistieron al referido acto, todos los decanos y secretarios académicos de las facultades dependientes de la Universidad de Buenos Aires.

Elevaron los sueldos del personal judicial

Fijaron en m$n 7.000.000 la remuneración mensual de los jueces de la Suprema Corte

BUENOS AIRES, 12 (NA).— Por un decreto del Poder Ejecutivo dado a conocer hoy, fueron actualizados los sueldos de los miembros del Poder Judicial de la Nación, "a fin de que guarden la debida relación con los niveles fijados en otras áreas del Estado", estableciéndose la remuneración mensual de los jueces de la Corte Suprema de Justicia en la suma de siete millones de pesos moneda nacional, por todo concepto.

Las mejoras otorgadas, según lo establece el decreto, sustituyen y absorben toda otra que se haya acordado a partir del 1º de enero de 1975 para el sector público nacional.

La misma remuneración de siete millones ha sido fijada para el procurador general de la Nación, en tanto que la de los jueces de cámara, fiscal de cámara, procurador y subprocurador del trabajo, asesores de menores de segunda instancia, defensor de pobres y ausentes, secretario de la Corte Suprema y de la Procuración General, procurador fiscal de la Procuración General y de la Fiscalía de Investigaciones, se establecieron en 6.230.000 pesos moneda nacional.

Los sueldos de los jueces de primera instancia, secretario de la Cámara Nacional Electoral, prosecretario de la Corte Suprema, abogado principal de la Procuración del Tesoro y subsecretario de la Corte, se fijaron en 5.740.000 pesos de la misma moneda.

Las asignaciones para los secretarios de juzgado, secretario electoral del interior, prosecretario de la cámara, secretario de la defensoría, prosecretario electoral de la Capital Federal y prosecretario electoral del interior, serán de 4.375.000 pesos.

También fijó el decreto las nuevas remuneraciones de funcionarios y empleados técnicos y administrativos y del personal obrero y de maestranza y de servicio del poder judicial.

El sueldo del director general será de 5.740.000 pesos, el del subdirector general, directores médicos, peritos médicos, químicos contadores y calígrafos, ascenderán a 5.040.000 pesos, y el de jefe de departamento fue establecido en 4.375.000.

Un oficial superior percibirá 3.850.000 en la primera categoría y 3.600.500 en la última.

El sueldo del auxiliar y el de meritorio, los últimos del escalafón, serán de 1.400.000 y 1.120.000 pesos mensuales respectivamente.

En cuanto al personal obrero y de maestranza, se fijaron escalas que van de 2.730.000 pesos para el auxiliar superior a 1.120.000 para el auxiliar de séptima.

Soledad presidencial

(De nuestra Corresponsalía en la Capital)

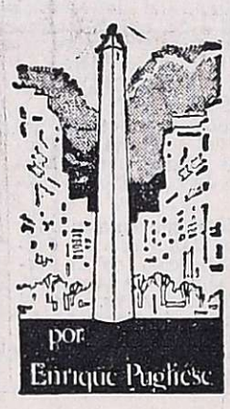

BUENOS AIRES, 12.— Durante un almuerzo servido en dependencias del Senado de la Nación —del que participó este cronista— se reflexionó sobre la soledad presidencial en la presente encrucijada político - institucional. Se recordó que la única expresión de solidaridad que se había producido hacia la señora de Perón había partido del secretario general de las 62 Organizaciones, señor Lorenzo Miguel, cuando al salir de la residencia de Olivos, el martes 10 —una vez finalizada la entrevista de las 62 con la jefa del Estado— expresó a los periodistas: "Salgo de aquí satisfecho, como siempre". Nadie adhirió a esas declaraciones de Miguel y esto evidencia el aislamiento político en el que ha caído el propio jefe del poderoso gremio metalúrgici. Se indicó a los periodistas presentes en el Senado que "el Gobierno Nacional no cuenta para sus designios con el Senado. Ha perdido la mayoría de la Cámara de Diputados. Importantes sectores del sindicalismo —incluidos varios dirigentes verticalistas— cuestionan la política económica enunciada por el ministro Emilio Mondelli y anticipan que de continuarse con dicha conducción en un plazo más o menos inmediato, se llegará a "una alarmante ola de desocupación que se ha de sumar al ya peligroso deterioro del salario real". El radicalismo no está dispuesto a realizar un solo sacrificio político más en defensa de la actual estructura institucional y aguarda con impaciencia el logro de una solución honorable a partir de una iniciativa procedente del movimiento mayoritario. Las Fuerzas Armadas, protegidas desde diciembre de 1975 por un manto de silencio casi absoluto a partir del radiograma enviado al Ejército por su titular, teniente general Jorge Videla, con motivo de los sucesos protagonizados en el seno de la Fuerza Aérea. El incesante aumento del costo de la vida que, prácticamente, devoró en enero la suba autorizada oficialmente en un 18 por ciento y que acaba de abandonarse para los empleados del Poder Judicial, que han recibido un incremento salarial del ciento por ciento. Las críticas del vicepresidente segundo del Partido Justicialista, señor José Genaro Báez, a los anuncios del ministro Mondelli. La solicitud de renuncia a la jefa del Estado expresada por distintos dirigentes políticos y por el Partido Popular Cristiano, segunda fuerza integrante del Frente Justicialista de Liberación y la carencia de expectativas halagüeñas para los distintos sectores de la vida nacional, hacen pensar en una inminente definición político-institucional. La escalofriante enunciación de hechos institucionales, políticos, económicos y sociales, hicieron reflexionar al vocero senatorial que "un país puede tener algún desorden durante algún tiempo aislado, pero no puede vivir mucho tiempo en el desorden", y acotó que "si el orden no lo preserva la estructura institucional, lamentablemente alguien vendrá a imponer el orden". Los cronistas estimaron que mientras se siguen buscando los mecanismos más adecuados para evitar estériles enfrentamientos, los dirigentes políticos de todos los sectores están trabajando sobre la base de los datos consignados más arriba. Sólo cabe aguardar el paso de las horas. Las definiciones parecen inminentes en cuanto a lo que hay que hacer. Se discute, en cambio, el procedimiento adecuado para hacer lo que hay que hacer dentro del Poder Legislativo.

A cambiar el estilo de gobierno instó Frúgoli

BUENOS AIRES, 12 (NA). "Las recientes declaraciones formuladas por el sexto ministro de Economía de este gobierno, nos parecen sencillamente insólitas, tanto por el patetismo que encierran cuanto por quien las efectúa, desempeñó la presidencia del Banco Central durante la gestión del cuarto y quinto ministro de Economía", expresó este mediodía el senador nacional Amadeo Frúgoli (FUFEPO, Mendoza).

"Esto último significa que no es ajeno a los gruesos errores cometidos en el manejo de la economía y las finanzas públicas", agregó.

"Cuando el presidente del Banco Central —prosigue Frúgoli— no está de acuerdo con la astronómica emisión monetaria, con el monstruoso déficit fiscal, con el régimen de inversiones extranjeras, con el manejo de los problemas del balance de pagos, con la estatización de bancos y empresas deficitarias y con la actitud del gobierno ante el Fondo Monetario Internacional al cual en su opinión actual, hay que recurrir, lo correcto es asumir una actitud que se llama renunciar".

"De modo contrario se transforma en cómplice, y por lo tanto carece de autoridad para criticar y denunciar errores en esa materia".

"Por otra parte —agrega Frúgoli— el país está cansado de espectaculares y efectivistas discursos que nada resuelven y quiere medidas concretas y sensatas adoptadas por quienes tengan autoridad para hacerlo y cuenten con el respaldo de un gobierno serio".

"Pero la cruda realidad es que no hay gobierno, y en consecuencia nadie ejerce el poder, nadie manda, nadie dice lo que hay que hacer para salir del desastre, ni nadie está en condiciones de tomar las medidas que reviertan el proceso de decadencia en que estamos sumidos".

"Y creer que el solo desplazamiento de la titular del Poder Ejecutivo mejorará las cosas es aferrarse a una vana ilusión. La única forma de iniciar el camino hacia la recuperación integral de la Argentina es, además, cambiar las ideas, las políticas, los procedimientos y el estilo de gobierno que nos ha regido desde mayo de 1973".

Leve descenso en el precio del dólar

BUENOS AIRES, 12 (NA). — Una mayor tranquilidad imperó esta tarde en la plaza de cambios con relación a jornadas anteriores, mientras se apreció un ligero descenso en la cotización del dólar norteamericano.

La baja de esta divisa se observó tanto en los mercados oficiales como en el "marginal". Mientras tanto, los negocios concretados en el mercado de valores local se realizaron dentro de un clima alcista y con prevalencia de "toma de ganancias" por parte de algunos operadores ante los buenos precios que alcanzaron la mayoría de los papeles cotizados.

Los títulos nacionales experimentaron algunas alzas, merced a la buena predisposición del mercado. En el área de los cambios, por otra parte, comenzó a tener principio de aplicación la restricción dispuesta por el Banco Central para la venta de divisas con destino a cubrir gastos de viaje y turismo en el exterior.

A partir de la fecha, las casas de cambio y demás entidades autorizadas oficialmente para operar con divisas entregan a los viajeros hasta un máximo de 300 dólares, o su equivalente en otras monedas, cuando se trata de traslados a países vecinos.

Para viajes a naciones limítrofes, el cupo máximo ha sido fijado en 1.500 dólares por persona. Anteriormente, los niveles eran de mil y tres mil dólares, según los destinos. Asimismo, para el caso de menores entre 3 y 12 años, los valores ahora vigentes se han reducidos en un 50 por ciento.

En el mercado de cambios la divisa estadounidense cl... sus operaciones a 280 y 285 pesos, para los tipos comprador y vendedor, respectivamente. En el caso del mercado "turístico" en las casas de cambio, el dólar fue de 273 y 278 pesos, respectivamente, tras haber llegado a una cotización máxima de 285 y 290 pesos, a las 14.30.

Los negocios desarrollados en el "mercado negro" fueron escasos y con tendencia a la retenta. Al cierre de esta plaza, la cotización de la moneda norteamericana quedó en 29... pesos para la compra y 305 pesos para el tipo vendedor.

Camenforte
AUTOSERVICIO
JABON DETERGENTE (2 por Cliente) PAQ. 400 GRS. 19,90
SABADO ABIERTO MEDIO DIA
SAN MARTIN 699 - LAS HERAS

La Comisión Directiva de la Confederación Industrial Argentina no ha consultado a sus bases antes de disponer su oposición al paro empresario.

La Industria Metalúrgica Mendocina SI PARA

- Porque así lo ha dispuesto, por unanimidad, su asamblea realizada el 9 de febrero.
- Porque se han agotado, sin éxito, todos los demás medios disponibles para lograr que las autoridades den satisfacción a las necesidades nacionales.

ASINMET

Asociación Industriales Metalúrgicos de Mendoza

MENDOZA, 12 de Febrero de 1976

13|2|F|44612|13|2

MUNICIPALIDAD DE MAIPU

Comunica a los vecinos de carril Ozamis, comprendidos en el tramo de la ciudad cabecera y distrito General Gutiérrez que han sido paralizadas las obras de ensanche y pavimentación de dicha avenida, hasta tanto se resuelva con la empresa de Gas del Estado el problema vinculado con el ramal principal y las acometidas domiciliarias de distribución del servicio de gas y que impiden proseguir con los trabajos.

13|2|F|44637|14|2

EDICTOS JUDICIALES

EDICTO. — Caja de Seguro Mutual Ley 1828, cita cinco (5) días beneficiarios Andrés Brozovix Brozovix para reclamos derechos seguro mutual. Antonio Eduardo Schillagi, Director Gerente.
10|2|C|947|14|2

EDICTO. — Caja de Seguro Mutual Ley 1828, cita cinco (5) días beneficiarios Camilo Moyano Cortez para reclamos derechos seguro mutual. Antonio Eduardo Schillagi, Director Gerente.
10|2|C|807|14|2

EDICTO. — Caja de Seguro Mutual Ley 1828, cita cinco (5) días beneficiarios Pascual Benedicto Velocci Dicésare, para reclamos derechos seguro mutual. - Antonio Eduardo Schillagi, Director gerente.
11|2|C|869|15|2

EDICTO. — Caja de Seguro Mutual Ley 1828, cita cinco (5) días beneficiarios Franklin Antonio Elgueta Barrionuevo para reclamos derechos seguro mutual. Antonio Eduardo Schillagi, Director Gerente.
9|2|C|235|13|2

EDICTO. — Caja de Seguro Mutual Ley 1828, cita cinco (5) días beneficiarios Clorindo Arias Acosta para reclamos derechos seguro mutual. - Antonio Eduardo Schillagi, Director Gerente.
12|2|C|279|16|2

EDICTO. — Caja de Seguro Mutual Ley 1828, cita cinco (5) días beneficiarios Julián Ponce Arriola para reclamos derechos seguro mutual. Antonio Eduardo Schillagi, Director Gerente.
10|2|C|663|14|2

EDICTO. — Caja de Seguro Mutual Ley 1828, cita cinco (5) días beneficiarios Lucio Fernández Sosa, para reclamos derechos seguro mutual. Carlos Raúl Nanciares. Sub-Gerente.
10|2|C|614|14|2

EDICTO. — Caja de Seguro Mutual Ley 1828, cita cinco (5) días beneficiarios Honorio Aciar Avila para reclamos derechos seguro mutual. - Antonio Eduardo Schillagi, Director Gerente.

EDICTO. — Caja de Seguro Mutual, Ley 1828, cita cinco (5) días beneficiarios Rodolfo Martínez Lucero, para reclamos derechos seguro mutual. - Antonio Eduardo Shillagi, Director Gerente.
12|2|C|264|16|2

EDICTO. — Caja de Seguro Mutual Ley 1828, cita cinco (5) días beneficiarios, José Prado Reynoso, para reclamos derechos seguro mutual. - Antonio Eduardo Schillagi, director gerente Caja de Seguro Mutual.
12|2|C|286|16|2

EDICTO. — Sexto Juzgado en lo Civil, Comercial y Minas. Autos Nº 84.129, caratulados: "Susel Mario Alfredo - Concurso", Secretaría Alberto J. Sacchi Yori. A fojas 14/15 el Tribunal resolvió: Declarar abierto el concurso preventivo del Sr. Mario Alfredo Susel; fijar la fecha del treinta y uno de marzo próximo -1976- hasta la cual los acreedores deben presentar al Síndico los pedidos de verificación de créditos; fijar la audiencia del día ocho de junio próximo -1976- a las nueve horas, para que tenga lugar la celebración de la Junta de Acredores que discutirá y votará la propuesta del acuerdo preventivo. La misma se llevará a cabo en la Sede del Tribunal y/o el lugar que oportunamente se establezca; publíquense edictos por el término y forma legal en los diarios Boletín Oficial y Los Andes. Ha sido designado síndico el Dr. Francisco Gervilla Manzano, domiciliado en Pasaje San Martín, Local 41 de la Ciudad de Mendoza. Luis César Salassa - Juez.
10|2|C|097|14|2

EDICTO. — Juez Trece Civil cita herederos y acreedores de José Ragusa comparendo día cuatro de marzo próximo a las diez treinta horas. Autos Nº 71.468. Rodolfo César Adam, Secretario.
9|2|C|716|19|2|A

EDICTO. — Juez de Menores de San Martín (Mza.), cita y emplaza en autos Nº 2126, caratulados: "Peralta María Leonor - Autorización p/matrimonio" por el término de cinco días a Juan Carlos Peralta, para que comparezca y conteste demanda, bajo apercibimiento de ley Secretaría. Febrero 3 de 1976. - Roberto S. de Caetano, secretario.
7|2|F|52193|15|2|A

EDICTO. — Juez Primer Juzgado Civil, San Rafael, Autos Nº 72.404 -A- "Rey Ochoa Bonifacio por Sucesión", cita herederos y acreedores, audiencia veintitrés de febrero próximo, diez hs. José Yagüe - Secretario.
9|2|F|52444|18|2|A

EDICTO SUCESORIO. — Juez Octavo Civil, cita herederos y acreedores Juan Bruno, audiencia diecisiete próximo, doce horas. Autos Nº 22.923, Oscar Willan Tello Secretario.
9|2|C|958|17|2|A

EDICTO. — Juez Trece Civil en autos Nº 70.050 - "Tornello Domingo por Tít. Sup.", hace saber a Pilar González de Barrera y/o sucesores que se ha dispuesto correr traslado de la demanda por término diez días, para que conteste y constituya domicilio legal. Rodolfo César Adam, Secretario.
10|2|C|948|18|2|A

EDICTO. — Juez Quince Civil, cita herederos, acreedores, Celestino Di Filippo, comparendo, marzo ocho, doce y treinta. Expte. 39.081. Rodolfo H. Puebla - Secretario.
11|2|C|648|23|2|A

EDICTO. — Juez Primero Civil cita, emplaza, herederos y acreedores de Juan Alvarez, comparendo veintitrés de marzo próximo, a las diez horas. Expte. Nº 119.071. Luis A. Benvenuto - Secretario.
11|2|C|830|23|2|A.

EDICTO. — Juez Décimo Segundo Civil, notifica y cita autos Nº 69.856 "Bobanyi Lerner de Holzmann Eleonora por autorización" a Arpad Holzmann de ignorado domicilio, audiencia 22 de Marzo próximo 12 horas (Art. 1277 Cód. Civil). - Carlos M. Baronian, secretario.
11|2|C|919|17|2

EDICTO. — Segundo Juzgado Civil San Rafael emplaza a presuntos herederos Florentino Ortego, término treinta días, inicien juicio sucesorio, bajo apercibimiento declarar apertura a instancia peticionante. Autos Nº 16.832. - Elda Inés Savoy - Secretaria.
11|2|F|52848|23|2|A

EDICTO. — Juez Sexto Civil, cita y emplaza herederos y acreedores Flores Casiano, comparendo veinticuatro de febrero de 1976, once y treinta horas. - Alberto J. Sacchi Yori, Secretario.
2|2|F|43752|18|2|A

EDICTO. — Juez Primer Juzgado Civil Tercera Circunstancia, cita herederos y acreedores de Schlack Schaefer Gustavo, comparendo veinticinco de marzo - once treinta horas. Fdo.: Pedro C. Gianello - Secretario.
2|2|F|43809|16|2|A

EDICTO. — Segundo Juzgado Civil Tercera Circunscripción Cita herederos y acreedores de Pablo Egea. Comparendo. Febrero dieciocho, once horas. Escº Act. Pedro José Messina.
2|2|F|43814|16|2|A

EDICTO. — Segundo Juzgado Civil Tercera Circunscripción cita herederos y acreedores de Angela Llensa Vda. de Alvarez. Comparendo: Marzo veinticinco, once horas. - Esc. Act. Pedro José Messina, Secretario.
2|2|F|43819|16|2

EDICTO. — Juez Segundo Juzgado Civil, cita herederos y acreedores de Juan Fragapane Giandinoto, comparendo diecesiete de febrero próximo a las once horas. Autos: 103.361. Eduardo O. Giménez B. - Secretario.
3|2|C|733|13|2-A.

EDICTO. — Juez Quinto Civil cita y emplaza herederos y acreedores Elvira Prado de Loncharich, comparendo: Dieciocho -Febrero- 1976 ocho y treinta Horas. Expdiente 76.253. - Alberto J. Sacchi Yori, secretario.
5|2|C|929|17|2|A

EDICTO - Juez Séptimo Civil, cita, emplaza, herederos, acreedores Pedro Luque Miranda, comparendo 8 marzo próximo, 12 horas. Autos 38580. - José H. Hidalgo, secretario.
5|2|C|296|17|2|A

EDICTO - Juez Trece Civil, cita herederos y acreedores de Celestino Alonso Sánchez, comparendo día 22 de marzo próximo, a las 10 horas. Autos Nº 71.440. - Rodolfo César Adam, secretario.
5|2|C|260|17|2|A

EDICTO. — Juez Civil Rivadavia cita herederos y acreedores de Delfina Sorribes Vda. de Vicario comparendo ocho marzo once horas. Autos 69. - Francisco D. Simón, secretario.
7|2|F|44473|15|2|A

EDICTO. — Juez de Paz Sépt... Secr. 13 en J.: 59.785, cita, em... za herederos, acreedores de... bel Domínguez Vda. de... audiencia veintisiete febrero... nueve horas. (Art. 318 C.P... José Alberto Medel, Secretar...
13|2|C|54...

EDICTO. — Juez Segundo... gado Civil, autos Nº 102.153... ce saber apertura concurso... necesario José Dionisio... Arriaga, L. E. Nº 3.388.804, a... tino, comerciante, casado... Hilda Amaya. La audiencia... ta Acreedores, se realizará... mero junio 1976, nueve hora... Secretaría, Juzgado, con acr... res que concurran, a los e... discutir y votar acuerdo pr... tivo, si existiera. Los acree... deberán presentar p... cación créditos al s... tora Clara Quaglia... dentro de los cinc... contar última pu... tal, en Pedro Mo... Mendoza 10 febr... do O. Giménez

EDICTO. — Juez 16º Civil - autos 40.142 - "Salinas Miguel - Sucesión", cita y emplaza herederos y acreedores comparendo ocho de marzo 1976, once horas. Secretaría: Francisco Rodríguez. - Francisco Rodríguez - Secretario.
13|2|C|565|25|A|2

EDICTO. — Juez Décimo Juzgado Civil cita herederos y acreedores de Heriberto Alvarez comparendo veintitres de marzo próximo nueve horas. Expte. 10907. Juan Carlos Calderón. Secretario.
13|2|C|489|25|2|A.

EDICTO JUDICIAL. — Juez Sexto Civil, cita y emplaza a herederos y acreedores Aurelio San Martín, comparendo diecisiete de marzo de 1976 a las once horas. Alberto J. Sacchi Yori, Secretario.
13|2|F|45212|25|2|A.

Obón dijo que se afronta una situación de extrema gravedad

Responzabilizó de "la frustración que estamos viviendo a diversas cúpulas insertas dentro y fuera del gobierno"

BUENOS AIRES, 12 (NA). — "Como un simple ciudadano", el teniente coronel (RE) Jorge Obón, en la actualidad interventor en Yacimientos Petrolíferos Fiscales, definió hoy la situación nacional como "extremadamente grave" y responsabilizó de la frustración que estamos viviendo a "diversas cúpulas, insertas dentro y fuera del gobierno"", pero acotó que "las grandes respuestas de los pueblos se suceden en situaciones de anormalidad".

En una conferencia de prensa que se desarrolló en un hotel céntrico, precisamente para no comprometer su jerarquía en la empresa petrolera estatal, Obón, a quien acompañaban militantes del movimiento peronista —"ninguno de la cúpula", como comentó uno de ellos a Noticias Argentinas— leyó una declaración que, manifiesta, entre otras cosas, que "el demoliberalismo y sus estructuras político- sociales están cerrando su ciclo en la Argentina. El futuro será patrimonio de los pueblos".

El teniente coronel (RE) sostuvo, además, que "la vacilación política interna posibilita ese condicionamiento impuesto al país desde afuera. Entre el colectivismo asfixiante y el individualismo deshumanizado, nuestra patria no ha podido hallar aún su propio camino de liberación en la consolidación de un poder popular adecuado".

Al referirse a su comportamiento en el momento actual, dijo Obón que "mi militancia junto a los proscriptos de ayer, al igual que la de muchos de mis compañeros —expatriados, torturados y fusilados— explica en rigor las razones de mi reciente pronunciamiento contra la conducta de ciertos hombres, no de organizaciones o instituciones, como se ha pretendido".

"Me atrevo a sostener — continuó— que la culpa de esta frustración debe repartirse entre diversas cúpulas, insertas fuera y dentro del gobierno. Si hay delitos en los apa-

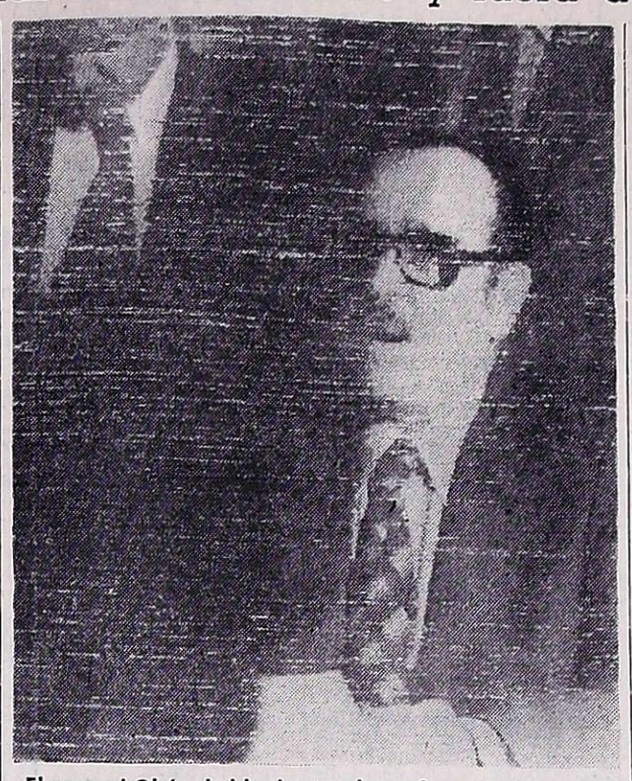

El coronel Obón, habla durante la conferencia de prensa ofrecida en la tarde de ayer. (Radiofoto de NA).

ratos del Estado, los hay también en los sectores no oficiales y en la oposición. Si hay inmoralidad en cúpulas sindicales, no las hay menos en los empresarios especuladores, transeúntes del camino de la delincuencia económica cuando no, cómplices de abultadas cuentas personales de algunos dirigentes gremiales".

"La corrupción, la violencia, el sofisma, la deslealtad y el juego pequeño —acotó— alcanzan por igual a todos los estratos de la sociedad, porque son muchos los atrapados por una verdadera sinarquía de intereses, asociados para que nuestra Argentina, muera sin pena ni gloria".

También expresó Obón que "el gobierno pierde sus valores de legitimidad si no puede lograr el bien común, fin de toda auténtica política. La legitimidad se diluye bajo la acción de las parcialidades, de las ambiciones desorbitadas, de los inconscientes, de la soberbia de poder de ciertos grupos: en suma de los que traicionan engañando al pueblo".

Obón hizo un llamado, asimismo, a "profundizar nuestras coincidencias" y afirmó que el movimiento nacional justicialista "resulta también la garantía válida contra los agentes externos de la destrucción".

Reclamó Obón "una política de concertación nacional, que comprometa a todos los sectores sociales, un proceso nuevo tendrá que iniciarse en el país, a partir de la crisis que él vive, y en esa nueva etapa serán protagonistas esenciales las figuras no parcializadas. Habrá llegado la hora de los hombres nuevos, hoy en las reservas, de los creadores, hoy marginados; de los que no están en ningún negocio colonialista; de los que pueden sepultar definitivamente al viejo régimen, que se resiste en sus postrimerías. La Argentina no está derrotada. Sólo los pueblos que no están decididos a la lucha están vencidos".

Al concluir la lectura del documento, el teniente coronel Obón expresó que "no tengo ningún deseo de convertirme en vedette, sólo quiero que lo que digo aquí, los dirigentes lo digan públicamente como lo hacen hablando en las charlas de café o con sus señoras".

Señaló también que algunos dirigentes "al aferrarse al sillón crean un liderazgo artificial, y de allí que pasa lo que pasa".

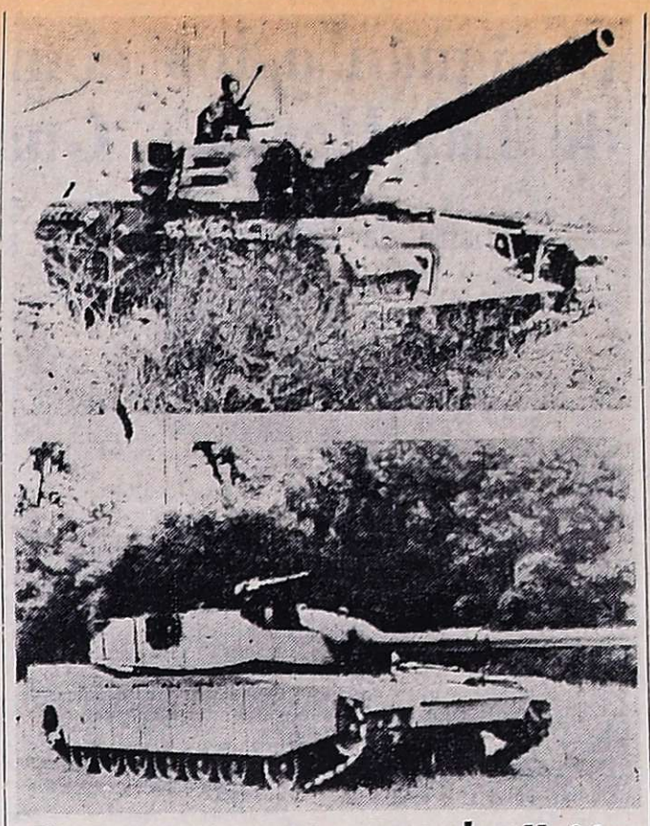

Nuevos tanques para la Unión

El ejército de los Estados Unidos ha recibido los prototipos de un nuevo modelo de tanque de batalla. El de arriba, construido por General Motors, da 48 millas por hora. El de abajo, de la Chrysler, da 45 millas por hora. Ambos pesan 58 toneladas y tienen cañones de 105 milímetros y ametralladoras. (Radiofoto de UPI).

Una interpelación a Mondelli piden los diputados radicales

BUENOS AIRES, 12 (NA). — La bancada radical de diputados nacionales reclama interpelar al ministro de Economía en la primera sesión que celebre la Cámara joven.

Anticipa un extenso cuestionario al que deberá satisfacer Emilio Mondelli, y que involucra entre otras, las siguientes cuestiones:

1º) Si no considera que la situación caótica de nuestra economía es responsabilidad de la gestión del Poder Ejecutivo y no simplemente de algún ministro en particular.

2º) Si no estima el P.E., que el ministro de Economía al afirmar que la única opción válida como solución de nuestros problemas del sector externo se encuentra en el Fondo Monetario Internacional significa recurrir a mecanismos que en otras oportunidades han traído como consecuencia: la desocupación, la parálisis económica de la República y una política de infraconsumo.

3) Si no se considera que la honda crisis económica que padecemos tiene prioritariamente, como causa y fundamento de la misma, la crisis política que viene padeciendo el país sin solución de continuidad.

4) Si se ha elaborado un plan económico de emergencia nacional, y cuáles son sus lineamientos generales, con especial referencia a la participación legislativa en la implementación del mismo.

5) Si la afirmación ministerial de que se ha destruido el crédito de la Nación y "en el exterior no nos creen más", significa que se ha perdido el crédito que Argentina puede obtener en las distintas áreas del mundo.

6) Si no se considera necesario determinar una política de promoción de los sectores productivos que no se agota en facilidades o apoyos económicos, sino también en brindar a los mismos el mínimo margen de seguridad, compatible con un correcto funcionamiento de las estructuras de producción.

7) Si para 1976 se ha formulado un plan de emergencia agropecuaria que contemple para el sector precios justos para sus productos, una política crediticia ágil que dinamice las potencialidades del mismo, una política fiscal que reduzca la presión tributaria — que encarece los costos y desalienta a nuestro hombre de campo— y, la tecnificación rural que aumente la producción, reduzca los costos y haga posible la colonización en nuevos mercados.

8) Si no se estima que las afirmaciones del ministro de Economía, que se agotan en un dramático diagnóstico de la realidad económica, por la trascendencia que han tenido, debieron ser acompañadas por las soluciones para los males que se anunciaban.

Firmarán hoy un convenio con el Perú

BUENOS AIRES, 12. (NA). — Mañana, en hora a determinarse, será suscripto un acuerdo comercial con el gobierno de la República del Perú tendiente a incrementar el intercambio comercial entre ambos países.

Los tramos finales del convenio fueron analizados hoy, durante toda la jornada, en dependencias de la Secretaría de Comercio Exterior entre funcionarios de las dos naciones.

Se estudiaría un aumento salarial para la policía

SANTA FE, 12. (NA). — Fuentes cercanas a la Jefatura de Policía de la provincia señalaron que se encontraría a estudio del Ministerio de Economía Nacional un proyecto para aplicar a las reparticiones provinciales de seguridad un incremento equivalente al 88 por ciento del aumento salarial vigente para la Policía Federal.

Se afirmó que acatarán el paro más de mil entidades

Hizo una desmentida el empresariado. Adhesión de la Cámara de Publicidad y de la industria gráfica

BUENOS AIRES, 12 (NA). — La asamblea permanente de Entidades Gremiales Empresarias (APEGE) ratificó "total y absolutamente" el paro nacional empresario del lunes próximo, y denunció "una campaña tendenciosa difundida a través de diversos medios tendientes a confundir a la opinión pública".

En una conferencia de prensa ofrecida esta tarde en la sede de la Cámara Argentina de la Construcción, el secretariado ejecutivo declaró que más de mil entidades representativas del agro, comercio, industria y servicio que han adherido a la protesta empresaria ratifican dicha resolución, y que siguen recibiendo numerosas e importantes adhesiones desde distintos sectores del empresariado nacional al que "felicita por su inquebrantable decisión de proseguir la lucha en defensa de la empresa privada, las fuentes de trabajo y los altos intereses de la nación".

Como voceros de APEGE actuaron los integrantes del secretariado ejecutivo, César Polledo (Cámara Argentina de la Construcción); Federico Peña (Cámara Argentina de Sociedades Anónimas); Armando Braun (Cámara Argentina de Comercio); Jorge Sabaté (Unión Comercial Argentina), Félix Villarreal (Federación Económica de la Provincia de Buenos Aires); y Jorge Zorreguieta, de la Sociedad Rural Argentina.

Todos coincidieron en afirmar que el paro no se realiza por voluntad de la cúpula empresaria, sino que se concreta en respuesta al reclamo de los empresarios de todo el país, en defensa de la nación y en demanda de rectificaciones urgentes del gobierno.

Aclararon también que el paro no está dirigido contra los obreros ni es una actitud caprichosa. "Si protestan todos, sindicalistas y políticos, por algo será". Comentaron al respecto.

Al recordar las motivaciones de la medida de fuerza, César Polledo sostuvo que "la situación del país es muy grave, y que si los empresarios están mal, está mal todo el país".

El representante de la Sociedad Rural, Jorge Zorreguieta afirmó que el paro en el campo será total, y que los mercados ganaderos no operarán.

Afirmó también ante una pregunta que no era intención de la APEGE entrar en polémicas con otras entidades empresarias, pero se puso de relieve que muchas cámaras adheridas a la Confederación General Económica apoyarán el paro y aunque algunas no cesaban sus actividades se plegaban al "día de protesta nacional", lo que significaba compartir el pensamiento empresario ante la situación afligente que vive el país.

En el caso particular de las empresas periodísticas, se dijo que no se conocía todavía la actitud que adoptarán. En cambio, se aclaró que ya se había registrado la adhesión de la Cámara Argentina de Publicidad, la Asociación de Editores de Revistas y la Federación de la Industria Gráfica.

Debe señalarse finalmente que entre los integrantes del secretario ejecutivo de la APEGE campeaba optimismo con relación a una concreción exitosa de la medida de fuerza.

Una urgente convocatoria del Congreso se propicia

BUENOS AIRES, 12. (N.A.). — Enrique De Vedia, titular del Partido Popular Cristiano, reclamó esta tarde la urgente convocatoria del Congreso Nacional frente "al vacío de poder, determinado por la falencia de conducción y de gobierno".

Reveló que los legisladores partidarios se sumarán a las proposiciones de celebrar una inmediata asamblea legislativa.

De Vedia no descartó la eventualidad de un "golpe de estado" como consecuencia del "cuadro de descalabro que presenta el país".

Explicó que su preocupación por la búsqueda de una solución "multipartidaria" la había transmitido a los jefes de todas las bancadas —incluido la oficialista— gestión que había extendido a los titulares de las cámaras.

Admitió haber conversado con Ricardo Balbín, pero negó haberlo hecho con los altos mandos militares.

"No coqueteamos con las Fuerzas Armadas —subrayó— aunque tampoco las agraviamos".

Se definió, para superar la "grave crisis política e institucional", por una política de concertación que "determine las coincidencias mínimas".

De Vedia recordó que ya a comienzos de 1975 los populares cristianos habían formulado severas advertencias sobre la crisis.

Cuestionó al ministro de Economía "por proponer una política liberal" y cuestionó los recientes anuncios de Mondelli sobre tratativas con el Fondo Monetario Internacional.

CTERA denunció amenazas contra su asesor legal

BUENOS AIRES, 11. (NA). — La Confederación de Trabajadores de la Educación (C. T. E. R. A.), denunció las amenazas e intento de secuestro perpetrados contra la persona de su asesor legal, Saverio Felipe Trimboli. Se solidarizaron con la entidad Oscar Alende, presidente del Partido Intransigente y los diputados de la UCR Raúl Borras y Héctor Dicio, presentes en la reunión de prensa.

Preocupación

(Viene de la Pág. 1ª)

se le han cerrado todos los caminos para recuperar el espacio perdido mientras asiste al desarrollo de un proceso político, económico y social que perjudica ostensiblemente los intereses del sector que representan y deteriora su imagen ante la opinión pública del país.

Por esta razón, la cúpula conductora del movimiento obrero ha iniciado una campaña de "recuperación" expresada fundamentalmente en los momentos actuales en una ofensiva contra el ministro de Economía, Emilio Mondelli, a quien se sindica como uno de los ejecutores del plan político cuestionado.

Asimismo el gremialismo se encuentra en la búsqueda de una solución política que garantice la supervivencia del sector y ha comenzado a analizar la posibilidad de que sus representantes en el Parlamento Nacional varíen su práctica de permanente apoyo a las iniciativas "verticalistas" para sumarse a los sectores que auspician una salida institucional a través de la aplicación de los mecanismos previstos en la Constitución Nacional.

Según las declaraciones de los mismos legisladores de extracción sindical el problema principal que se presenta para efectuar esta operación es "que nadie está dispuesto a figurar entre los que terminen con un gobierno elegido por el pueblo peronista para embarcarnos en una aventura cuyo fin es impredecible".

Sin embargo la gravedad de la situación política habría ya inclinado hacia la búsqueda de una solución a los gremialistas que más fervientemente se pronunciaron en los últimos días por la defensa de la titular del Ejecutivo, figurando en primera línea el líder de las 62 Organizaciones, Lorenzo Miguel, que ante el cariz de las críticas recibidas en horas más recientes, se habría sumado a los sectores que con más crudeza cuestionan la actual situación.

El factor que habría hecho cambiar de actitud a Miguel o por lo menos a dejar hacer, no sería tanto un cambio de su parecer personal, como la variación registrada en la correlación de las fuerzas internas del sindicalismo en las que ya no encuentra un apoyo unánime como en anteriores oportunidades.

Edicto de Notificación
Gobierno de la Intervención Federal en Mendoza
Ministerio de Bienestar Social
Instituto Provincial de la Vivienda

"Instituto Provincial de la Vivienda, notifica posibles interesados y a los herederos de la Sucesión de Alejandro Humar que por decreto 560/75 se ha declarado de utilidad pública y sujeta a expropiación, a que se refiere el artículo 49 de la Ley 1658, la fracción de terreno de (9) hectáreas aproximadamente, individualizadas como fracción "B", del inmueble de mayor superficie perteneciente a la Sucesión Alejandro Humar, ubicada en el Departamento Rivadavia, cuyos límites linderos figuran en la escritura inscripta en el Registro de la Propiedad bajo el número 1746 fs. 186 del Tomo 13 de Rivadavia. Expediente C-2410 M. B. Social Sub - Promoción Social y Vivienda".
10|2|F|52682|16|2|A

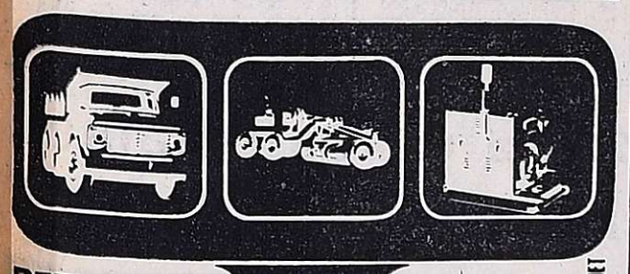

RETIRELO HOY
CP3
FIAT

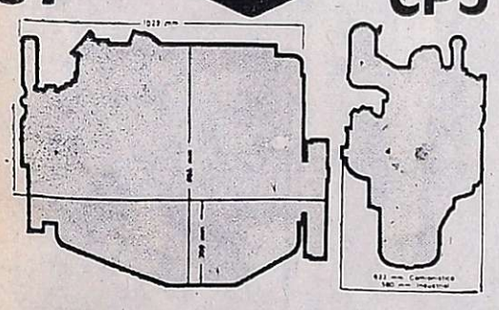

motor diesel de 165 HP
fácil adaptación a camiones, maquinarias viales, y aplicaciones industriales.
ZANETTINI INDUSTRIAL S.A.C.I.F.
con sensatez
RUTA 7-Km 1035-TEL. 22318 SAN MARTIN-MENDOZA
RODOLFO ISELIN 55 - SAN RAFAEL
LAPRIDA Y JUJUY - TEL. 21322 - S. JUAN
CONSULTENOS. NUESTROS TECNICOS LO ASESORARAN.
8 JET

El Movimiento Juvenil Dominicano, los equipos de catequesis para niños y de cursos prematrimoniales de la parroquia de Santo Domingo

Invitan a todas las asociaciones parroquiales, amigos de la Orden Dominica y amigos en general, a la Misa y posterior reunión comunitaria celebradas para despedir al Rvdo. Padre MANUEL PEREYRA O. P. con motivo de haber sido designado para continuar su misión sacerdotal en Córdoba.

La Misa se celebrará hoy a las 21.30 horas y posteriormente se realizará la reunión comunitaria, todo el día de la fecha.

Viernes, 13 de febrero de 1976

IGLESIA SANTO DOMINGO
Salta Esq. Beltrán - Mendoza
13|2|F|45297|13|2

U.C.I.M.

POR QUE PARAN LOS EMPRESARIOS EL LUNES 16 de FEBRERO..?

Porque la crisis que padece el país afecta a todos

A pesar de que los paros no entran en nuestra filosofía, muy dramática y desesperante debe ser la situación, cuando en esta oportunidad, agotados todos los recursos para que se nos escuche y se atiendan nuestros justos reclamos, los empresarios del país, unidos, sin diferencias ideológicas ni motivos sectoriales ni particulares, sino por los supremos intereses del país, tienen que recurrir a esta involuntaria medida. Porque nadie puede negar que la crisis nacional nos afecta a todos.

• AL PAIS:
Que se debate en un clima de desorden, inseguridad e irresponsabilidad. Porque todos los argentinos son víctimas de un proceso que conduce inexorablemente a la disgregación y el caos.

• AL PUEBLO ARGENTINO:
Que soporta el alza incontenible de los precios por la permanente desvalorización de la moneda.

• A LOS EMPRESARIOS:
Que asisten a la destrucción de la empresa privada. fuente insustituíble de trabajo, producción y riqueza.

• A LOS TRABAJADORES:
Que sufren la permanente reducción del poder adquisitivo de sus salarios y se ven amenazados por la desocupación.

• A LOS PROFESIONALES:
Que se ven obligados a optar entre la desjerarquización o el éxodo.

• A LAS FUERZAS ARMADAS Y DE SEGURIDAD:
Que se desangran combatiendo contra la subversión, sin contar con una sincera y efectiva colaboración de los Poderes Públicos

• A LA JUVENTUD:
Que se ve frustrada y con un futuro incierto.

• A LOS JUBILADOS:
Que no perciben los valores emergentes de una justa distribución de los ingentes aportes específicos.

POR TODO ESO, Y PORQUE LOS DESTINOS DEL PAIS MERECEN UN CLIMA SEGURO, HONESTO Y JUSTO...

EL LUNES 16
PARO EMPRESARIO

UNION COMERCIAL E INDUSTRIAL DE MENDOZA
Y SUS CAMARAS ADHERIDAS
13|2|F|13|2 D

LOS ANDES
Fundado el 20 de Octubre de 1882 por el Dr. Adolfo Calle
Directoras:
Carmen Usandivaras de Calle
Elcira Videla de Schiappa de Azevedo

MENDOZA, VIERNES 13 DE FEBRERO DE 1976

Lo indefendible: más asesores indefendibles

En circunstancias tan graves como las que vive el país, sumido en un proceso de deterioro económico y social que alarma y desconcierta, en un cuadro de tensión política y de inestabilidad institucional que no reconoce antecedentes similares en la historia de las últimas décadas, es evidente que cualquier medida de gobierno que se refiera al manejo de intereses públicos, a la disposición de recursos financieros o al funcionamiento de organismos adquiere una importancia excepcional. Ello se explica si se tiene en cuenta que, ante una situación tan crítica, la atención pública se centra con mayor acentuación en el gobierno para determinar el grado de preocupación, idoneidad y responsabilidad con que desempeña sus funciones. Es la exigencia lógica de una comunidad que lo menos que puede reclamar de los responsables de la conducción gubernamental, es una conducta de servicio austera, leal y correcta.

Estas reflexiones son las que indudablemente se plantea la opinión pública mendocina frente a un hecho que resulta incompatible con los principios y normas requeridas: la designación de una cantidad de asesores en las Municipalidades de la Provincia. En la víspera la población ha tomado conocimiento de las situaciones creadas en dos comunas (Las Heras y Guaymallén) a cuyos titulares se les ha aceptado la renuncia por razones particulares, aun cuando no escapa a la percepción de la opinión pública que estos episodios tienen mucho que ver con la designación por parte del Poder Ejecutivo que ejerce la Intervención Federal en la Provincia de asesores rentados con cargo al presupuesto municipal. Aceptando inclusive que el alejamiento de esos comisionados respondiera a motivaciones ajenas al nombramiento de asesores dispuestos en uso de facultades que la situación institucional acuerda a la Intervención Federal, hay un hecho concreto que de ninguna manera puede ser aceptado en cuanto configura una verdadera aberración. La designación de asesores municipales efectivizada "desde arriba" y por decreto merece ser conceptuada como un desborde de gobierno que alcanza a lesionar el escaso margen de autoridad institucional de que gozan los comisionados, precisamente por su condición de tales, aparte del impacto moral en ellos, las consecuencias son tanto más graves. Se cargarán sobre los exhaustos presupuestos comunales, castigados por el déficit crónico y la inflación, remuneraciones de 880 mil pesos moneda nacional en un número de asesores que puede llegar hasta cinco por Comuna, restando posibilidades al cumplimiento de obligaciones específicas del gobierno municipal, tales como son los servicios públicos y la realización de obras de mantenimiento y mejora, sensiblemente resentidas por el deterioro económico y financiero actual. Además, se dará mayor impulso a la deformación burocrática que padece una crónica hipertrofia por servir en muchos casos de receptáculos de empleados con los cuales se han creado obligaciones político-partidarias. Tal el caso de lo ocurrido oportunamente en la Comuna de la Capital donde se dio el caso de una llamativa y abrumadora multiplicación de secretarios. Frente a tales situaciones no hay explicación posible que ofrecer al contribuyente que advierte el destino que se da a los recursos destinados a la satisfacción de requirimientos vecinales y provinciales totalmente legítimos.

Apreciado desde otro punto de vista el problema suscita reflexiones que merecen puntualizarse. Si el comisionado o intendente es el responsable del gobierno de la misma y tiene a la vez funcionarios responsables en las distintas áreas y departamentos de la Comuna, tanto en el nivel administrativo como en el técnico y el de servicios, ¿qué necesidad hay de designar asesores? Además, ¿en qué texto legal está previsto el nombramiento de asesores municipales? ¿No tienen el comisionado y sus colaboradores los medios — además de la obligación moral e institucional — de mantener contacto con el respectivo vecindario y recoger sus inquietudes y problemas? Es obvio que estos interrogantes están de más puesto que sería ingenuo suponer que esas designaciones tan traídas de los cabellos en momentos tan críticos, no respondan a necesidades de tipo partidario que se quiere cargar a los recursos del pueblo.

Lo cierto es que la medida de la Intervención Federal no sólo es objetable por las razones señaladas, sino que es insólita y hiere el sentimiento republicano. Su generalización, ya que hasta el momento se conocen designaciones de unos cincuenta asesores en más de diez comunas, demuestra que no se trata de un caso aislado de improvisación. ¿Qué títulos tienen esos ciudadanos para sumar una contribución idónea y eficaz al gobierno comunal? ¿Es que las Comunas de la provincia de Mendoza hay tanta ineficiencia e incapacidad que haga necesaria la incorporación de personas que, en la mayoría de los casos no tienen antecedentes técnicos ni profesionales, que permitan suponer que van a suplir deficiencia? Repetimos: esta decisión de la Intervención Federal en la Provincia, que llena de estupor, tiene que despertar en la gente la lógica sospecha de que está utilizando el aparato estatal para fines de política partidista. No hay otra explicación. Entendemos que son los mismos comisionados quienes deben responder a estos interrogantes que dejamos planteados.

Designan a los comisionados de Las Heras y Guaymallén

El ministro de Gobierno se refirió a sus renuncias

La Intervención Federal dispuso mediante sendos decretos, aceptar las renuncias presentadas oportunamente por los comisionados municipales de Las Heras, coronel (R.E.) Antonio Báez Sciesa, y de Guaymallén, señor Matías Ramírez.

En lugar del coronel Báez fue designado el señor Rosario Lo Duca, y en remplazo del señor Ramírez, el señor Aníbal Mercado.

El decreto del Poder Ejecutivo no señala cuándo asumirán sus cargos los nuevos comisionados.

El ministro de Gobierno, doctor Isaías T. Mathus, fue entrevistado ayer por los periodistas acreditados ante el palacio gubernativo, para requerirle una opinión sobre las dimisiones elevadas por los comisionados de Las Heras y de Guaymallén, coronel (R.E.) Antonio Báez Sciesa y señor Matías Ramírez, respectivamente, quienes adujeron —según informó LOS ANDES— razones de índole particular al presentar sus renuncias.

Afirmó el ministro: "De ningún modo esas renuncias tienen vinculación con la designación de asesores de los comisionados municipales". Esta aseveración, que la dijo en forma categórica el doctor Mathus sirvió, a su juicio, para desvirtuar versiones publicadas por la prensa".

Y añadió con relación a la renuncia del coronel Báez Sciesa: "La renuncia del comisionado de Las Heras es bien clara; dice que se aleja por razones particulares y no formula objeciones de ninguna naturaleza. Lo mismo se presenta con la del señor Ramírez, comisionado de Guaymallén, además está contenida en términos muy cordiales hacia las autoridades de gobierno".

Más adelante, en otro tramo de la conversación con los hombres de prensa, se refirió a las atribuciones que tiene el interventor federal para designar a los asesores que estime conveniente, y que como se recordará puede llegar a cinco por cada municipio.

Afirmó que la designación de aquellos es para coadyuvar en las tareas de la Comuna, tomar contacto con el pueblo, detectar las necesidades y hacer llegar inquietudes. Puntualizó a renglón seguido: "las resoluciones aludidas fueron comunicadas oportunamente a los comisionados y no hubo por parte de éstos ninguna objeción. Además —añadió— los nombramientos se hicieron de común acuerdo con cada comisionado y en algunos casos a propuesta de los mismos. Con respecto al comisionado de Las Heras, coronel Báez, se le hizo saber los nombres de los futuros asesores y estuvo de acuerdo con ellos. Luego recién el interventor suscribió el decreto".

Despues se refirió al caso de Guaymallen, diciendo: "si bien se abordo el tema con el comisionado, aun no ha sido firmado el decreto. Además, el señor Ramírez, con mucha anterioridad expresó su deseo de alejarse del cargo y por eso se le solicito que permaneciese en funciones hasta contar con un remplazante".

Requerido por la asignación de fondos para pagar a cada asesor, cuyo sueldo será de 880.000 pesos viejos, indicó que esos gastos "seran incluidos en los respectivos presupuestos comunales".

Designan a asesores. — Por decretos de la Intervención Federal fueron nombrados asesores en las distintas municipalidades.

La nomina es la siguiente: Godoy Cruz: Pastor Monzon, Lemuel Ibañez, Luciano Carpentier, Juan Malinar y Eduardo Dean. San Carlos: Juan Carlos Landa Julio Rejan y Clodomiro Nuñez. Tupungato: Juan Carlos Fábrega, Amanda Argentina Gatica y Segundo Alderete. Lujan de Cuyo: Armando Velez, Lidia Donsic, Juan Antonio Reales, Buenaventura Aguilera y Victor Hugo Salinas. La Paz: Arturo Mayorga, Josefa Rosario Pelayes de Cordoba y Salvador Montes. San Martín: Alberto Luna, Carlos Jubert, Alfredo José Carletto y Fidel Antonio Cabrillana. Rivadavia: Manuel Angel Arias, Jalid Julio Gonzalez, Pablo Bruno Correa, Alfonso Perez e Hilda Argentina Munatto de Salinas. Santa Rosa: Enrique Vicente Capozouco, Santiago Bussetti y Juan Antonio Olivares. Junín: Camilo Talquenca Pizarro, Hilda Antonia Sabattini y Fernardino Godoy Castro. Maipú: Andrés Fabio Abrego, Eusebia Ana Livia Ferreira de Cuello, Cirilo Octavio Benitez, Juan Domingo Nora y Juan Victoriano Rodriguez.

Costará $ 20 el pocillo de café

Por disposición del Ministerio de Economía, a partir de hoy costará $ 20 el café en pocillo que se sirve en mostrador y $ 30 el que se consume en mesa en bares, confiterías y afines. En los considerandos de la medida se expresa que "desde la aplicación de los precios vigentes se han producido incrementos en los costos de los principales insumos del citado producto, tales como café, azúcar, sueldos, servicios de energía, gas, teléfono, etc..." y que de los estudios realizados, surge la necesidad de proceder a un reajuste.

Habla la nueva titular del organismo, durante la ceremonia realizada ayer.

Asumió el cargo la directora del Menor

Fue puesta ayer en posesión del cargo la titular de la Dirección Provincial del Menor, señora Lilia Libertad Nievas, durante un acto que presidió el ministro de Bienestar Social, señor Decio Bernardo Naranjo. En la misma oportunidad, se hizo cargo el vocal del directorio en representación del Poder Ejecutivo, señor Alberto Ramón Robert.

Acompañaron al ministro, el subsecretario de Promoción Social y Vivienda, doctor Guillermo De Paolis; secretario adjunto de la C.G.T. Regional, señor Ramón López y otros miembros de comisión directiva; director de Administración, contador Oscar Wilde; funcionarios de distintas áreas de Bienestar Social, representantes de la Policia provincial e invitados.

En primer término, se dio lectura al decreto por el cual se dan por terminadas las funciones del interventor en el organismo señor Roberto Zenón Castro Villalba, y luego a las disposiciones oficiales de designación de la nueva directora-presidenta, señora Lilia Libertad Nievas y del vocal de directorio, señor Alfredo Ramón Robert.

Después habló el ministro Naranjo. Entre otros conceptos, expresó la necesidad de "acelerar los planos de gobierno en cuanto a la protección a la niñez, responsabilidad que compete —dijo— a la Dirección del Menor. Es menester que la repartición tenga la agilidad y eficiencia que espera el gobierno justicialista. Vuelvo a repetir lo que hace poco afirmé "los niños son la expresión del esfuerzo de Dios sobre el universo; si los abandonamos, abandonamos al hombre. Los niños también pueden morir de amor. Eso está demostrado científicamente. El niño siente la necesidad de una madre y de un padre, el calor de una familia. Esto se lo podemos dar pero debemos remplazar ese amor con calor y cariño". Finalmente expresó su satisfacción por la designación de la señora Nievas y solicitó la colaboración de todo el personal en favor del bienestar de los niños.

La señora Nievas manifestó a su turno: "Siento un gran orgullo y una gran satisfacción en volver a esta casa. Se necesita mucha sensibilidad y ganas de trabajar; falta mucho por hacer en este organismo y estoy dispuesta a hacerlo porque el gobierno se lo merece, porque los niños lo necesitan, porque siempre prevalece la fe en mí. Tengo fe en mi país; en los trabajadores y en su organización; en el gobierno, todos los peronistas tenemos fe por nuestra doctrina que es cristiana y humanista, nos enseña. Debemos siempre tener en cuenta que los niños tienen banderas, ellos tienen la bandera del amor, otros debemos ayudarlos siempre permanezca. En la semilla que dejamos ellos está el futuro de la patria".

Finalmente, los nuevos funcionarios recibieron el saludo de autoridades y personal de la repartición.

La Confederación Económica hará cese de actividades

La Confederación Económica de Mendoza, entidad que integran la Federación Econoómica de Mendoza, Unión Comercial e Industrial de Mendoza, Cámara de Comercio, Industria y Agricultura de San Rafael, Cámara de Comercio, Industria y Agricultura de San Martín, Centro de Bodegueros de Mendoza y Centro de Bodegueros y Viñateros del Este, dio a conocer una resolución por la cual "declara un cese total de actividades empresarias a cumplirse en todo el ámbito de la provincia de Mendoza el día 16 de febrero de 1976, y dispone el pago de los salarios caídos que producirá esta medida de protesta". También resuelve disponer el no encendido de luces en salones, vidrieras y letreros el día 16 de febrero de 1976 y "apoyar todas las medidas que en cumplimiento de sus respectivos planes de movilización hayan dispuesto las entidades integrantes de esta Confederación Económica de Mendoza". Finalmente la resolución dispone señalar a la opinión pública que este paro empresario no defiende mezquinos intereses sectoriales sino que se hace en cumplimiento del deber patriótico de sostener los valores inallenables de la nacionalidad, que hoy peligran".

Motivos del paro

La resolución de la entidad está precedida de considerandos en los que se señala que "la Nación Argentina no encuentra su rumbo en un tiempo caracterizado por la más grave crisis política, económica y social de su historia, con un gobierno que permanece inmutable a los hechos y a los llamados de atención expresados, en los más diversos tonos, por todos dos sectores representativos del país.

"Los empresarios argentinos, como parte integrante de la comunidad nacional, sin limitarnos al análisis pequeño de los meros intereses sectoriales, venimos reclamando a través de nuestras entidades representativas, con diversos matices pero absoluta unanimidad de criterio, que el gobierno asuma las responsabilidades de su investidura y actúe de acuerdo a las circunstancias de la hora.

"Anhelamos que se corrijan los males sin más demora: que se rescaten con urgencia elementos sustanciales de la vida nacional sin los cuales nunca podremos gozar de la tan apetecida felicidad, bienestar y grandeza a que todos aspiramos; que exista respeto a la majestad de la justicia; que haya probidad, austeridad y eficiencia en el sector público; que la ecuanimidad y la autenticidad presidan la función de árbitro que le compete al Estado para el equilibrio entre sectores; que se haga realidad la separación de la independencia de los tres poderes del gobierno nacional; que haya continuidad y certidumbre en la orientación económica, en el marco de los principios anteriores; y que se provea, en tiempo y forma, las disposiciones de gobierno indispensables para el desenvolvimiento de la vida nacional.

"Estamos en la defensa de la Nación que hoy ve frustrada su vocación de unidad y grandeza; de la paz, el orden físico y jurídico y el respeto necesarios para el desarrollo de las actividades productivas; de la empresa privada, base insustituible del crecimiento económico nacional; de las fuentes de trabajo del trabajador de las empresas privadas; del ingreso familiar gravemente deteriorado por la crisis generada; y de las economías regionales sometidas por la estructura dependiente del centralismo industrial.

"Estamos contra la subversión, la guerrilla, la inseguridad, el delito, la hiperinflación, los estériles enfrentamientos entre sectores, el desaliento y la degradación moral que hoy campea en todos los niveles".

Una declaración sobre el paro dio la Unión Comercial

La Unión Comercial e Industrial de Mendoza entregó el texto de la resolución que en cumplimiento del mandato de la asamblea de socios realizada el martes último en nuestra ciudad, redactara una comisión especial integrada por directivos de la entidad y representantes de la misma asamblea.

La resolución está concebida en los siguientes términos: "Art. 1º) Disponer un paro general empresario para el día 16 de febrero de 1976, con pago de remuneraciones a todo el personal en relación de dependencia; Art. 2º) Dejar expresa constancia de que este paro tiene como sentido llamar seriamente la atención de quienes son responsables de promover con carácter de urgente las soluciones de carácter impostergable; Art. 3º) Señalar que la crisis que padece el país afecta a todos los que elaboran la grandeza de la Nación:

"A ustedes jóvenes que ven frustradas todas sus inquietudes y consecuentemente ven un futuro incierto y lleno de imposibilidades de realizarse como hombres de bien y como la más importante reserva de la Patria.

"A usted señor empleado y obrero que se ve empobrecido, que sufre la permanente reducción del poder adquisitivo de su sueldo y se ve enfrentado con la desocupación.

"A usted señor profesional, que lo desjerarquizan y le quitan inquietudes por investigación y en muchos casos lo obligan al éxodo.

"A usted señor consumidor, que soporta el alza incontenible de los precios provocados por el Estado y en los servicios públicos, combustibles, impuestos, etc., y la desenfrenada emisión monetaria con que se lo perjudica fundamentalmente.

"A usted señor jubilado, que no percibe los valores emergentes de una justa y equitativa distribución de los ingentes aportes específicos que realiza el sector activo (empleados, obreros, profesionales y empresarios).

"A ustedes señores integrantes de las Fuerzas Armadas y de Seguridad que han puesto al servicio de la Nación los máximos valores en todo este proceso: la pérdida de cientos de vidas combatiendo contra la subversión.

"A usted señor empresario, que asiste a la destrucción del agro, de las fábricas y de las empresas, una de las últimas reservas que le queda al país y por ende al aniquilamiento a las fuentes de trabajo, producción y riqueza.

"Art. 4º) Solicitar a los anunciantes que el día lunes 16 de febrero se abstengan de efectuar publicidad y que los avisos previstos los publiquen el día anterior o posterior al paro empresario.

Art. 5º) Disponer el no encendido de luces en salones, vidrieras y letreros luminosos el día 16 de febrero próximo.

Art. 6º) Reclamar ante los poderes públicos nacionales, provinciales y municipales la eliminación de todas las leyes y/o disposiciones que han contribuido en forma concreta a producir todos los desfasajes que se señalan en los considerandos de la presente resolución, suprimiendo fundamentalmente aquellas que hacen a la productividad y a la incrementación directa o indirecta de los costos que sufre el consumidor, que es el pueblo de toda la Nación.

Art. 7º) Realizar una intensa campaña por todos los medios hábiles de comunicación tendiente a clarificar a la población toda de que el paro empresarial dispuesto no es una actitud de mezquino interés sectorial sino el deseo concreto y patriótico del sector empresario de señalar la impostergable necesidad de rectificaciones indispensables para la estabilidad de nuestra Nación".

Fundamentos

Los considerandos de la resolución de la UCIM expresan que "resulta impostergable, en salvaguarda de los intereses de toda la comunidad, asegurar concreta y efectivamente el orden, la seguridad de las personas y sus bienes, eliminando todos los obstáculos legales y de cualquier otro tipo que traban la producción y el trabajo, afectan la productividad y distorsionan la comercialización.

"Que para ello resulta indispensable el absoluto amplio entendimiento de empresarios, profesionales, empleados, obreros y de todos cuantos más aportan con su trabajo creador a la grandeza de la Nación.

"Que para el logro de estos objetivos se requiere la aplicación urgente de una política económica coherente que detenga el proceso inflacionario, asegure la preservación del salario real de todos los hombres de trabajo, facilite y simplifique las exportaciones de todos los productos a través de tipos de cambio realistas, única forma de crear riquezas para el país asegurando así un desarrollo sano y sostenido de su economía.

"Que además resulta indispensable crear las condiciones para evitar que el trabajo productivo no se vea distorsionado por maniobras que perjudiquen sus legítimos intereses.

"Que simultáneamente el ordenamiento de la legislación impositiva, que alcanza por vía directa o indirecta a todos los sectores de la población, resulta también elemento fundamental para lograr una sana política que lleve la seguridad y la tranquilidad a todos los hogares argentinos, sin excepciones de ninguna naturaleza.

"Que finalmente la recuperación de nuestro país, sólo se alcanzará trabajando intensamente en todos los niveles y no con medidas transitorias o demagógicas".

Adhesiones

Informó la Unión Comercial e Industrial de Mendoza que han adherido al paro empresarial del lunes, las siguientes instituciones y cámaras: Asociación Amigos Calle Las Heras, Asociación Mendocina de Agentes de Viajes y Turismo, Cámara Arg. de la Construcción - F. Mza., Asociación Comerciantes en Neumáticos de Cuyo, Asociación Cristiana de Dirigentes de Empresa, Asociación Fabricantes de Aguas Lavandinas, S.A. Frig. de Prod. de Uva de Exp. Mza., Asociación de Ferreterías, Pinturerías, Bazares y Anexos; Asociación de Florerías, Asociación de Hoteles, Bares, Confiterías y Afines; Cámara de Industriales Gráficos, Asociación Industriales Metalúrgicos; Cámara de Comercio, Industria y Producción de Luján de Cuyo; Cámara de Comercio, Industria y Producción de Rodeo de la Cruz, Cámara Empresaria de Maipú; Cámara de la Cal, Piedra de Cuyo; Cámara de la Industria del Cemento Portland de Mendoza; Cámara de Librerías, Papelerías, Jugueterías y Actividades de Mendoza; Cámara de Mosaístas; Cámara de Optica y Afines; Cámara de Proveedores del Estado; Cámara de Comercio, Industria y Producción de Guaymallén; Cámara de Comercio Minorista de la Indumentaria y Afines; Asociación Mendocina de Expendedores de Nafta y Afines; Cámara de Comerciantes Textiles Mayoristas; Asociación Amigos Calle Espejo; Cámara de Supermercados y Autoservicios; Cámara Gremial Fideeros de Cuyo; Cámara de Introductores de Productos Lácteos; Cámara Mendocina de las Industrias del Café, Té y Especias; Cámara Carroceros de Cuyo; Centro de Minería de Mendoza; Corporación Tintorerías de Mendoza; Unión Talleres Mecánicos y Anexos; Unión Comercial e Industrial - Delegación Rivadavia; Asociación Propietarios de Lavaderos de Ropa; Asociación de Sastrerías y Anexos; Asociación Unida Transporte Automotor Mendoza; Cámara Fabricantes de Aguas Gaseosas; Cámara Comerciantes de Televisión y Artículos del Hogar; Cámara de Agricultura, Industria y Comercio del Valle de Tupungato; Cámara de Almaceneros Mayoristas; Cámara de Comerciantes, Ind., Prof., y Agropecuarios de Las Heras; Cámara de Comerciantes en Automotores; Cámara de Comercio Industria y Agricultura de Tunuyán; Asociación Amigos Calle San Martín.

Fundamentaron su posición los empresarios sureños

SAN RAFAEL.— Durante una reunión de prensa realizada en dependencias de la Cámara de Comercio, Industria y Agricultura de San Rafael, el titular de la misma, señor Mateo Martínez Sidt, dio a conocer la resolución adoptada por la entidad empresaria de "realizar un cese total de actividades durante el día 16 de febrero como adhesión a la protesta nacional".

Al respecto destacó que la entidad empresaria en representación de los intereses generales de los productores, industriales y comerciantes, ha realizado entrevistas a nivel nacional, participando en asambleas empresarias de distintas orientaciones y ha receptado la inquietud y preocupación de sus asociados y otras entidades del medio, en el momento actual y reiteró que la entidad considera "que la Nación está sumida en un caos económico que repercute en todas las regiones y en todos los sectores por igual", cuyas manifestaciones están dadas por los siguientes hechos fundamentales: "1º) Un emisionismo descontrolado que lleva la inseguridad y hace peligrar a toda la economía nacional y 2º) El gobierno persiste en su endeudamiento progresivo, aceptando cláusulas humillantes que han permitido el embargo de la producción triguera por 600 millones de dólares, como consecuencia de la misión Cafiero a los Estados Unidos. También se ha prendado nuestro oro en entidades bancarias extranjeras". Destaca asimismo la resolución emitida por la Cámara que el Gobierno sólo atina a una solución colectiva; que la propiedad y las empresas particulares paguen este caos a costa de su destrucción, por la vía de impuestos confiscatoros, cargas sociales agobiantes, diferencias de cambio, etc.

Martínez Smidt señaló que la Cámara de Comercio de San Rafael había realizado varias reuniones con sus comisiones específicas y cámaras de diferentes actividades empresarias de la zona, llegando a la coincidencia de concretar el paro del 16, como el acto de mayor repercusión para hacer conocer la posición del empresariado. Destacó además que no se quiso tomar ninguna medida hasta tanto la confederación económica de Mendoza lo dispusiera, medida que ha quedado plenamente confirmada en la reunión efectuada en la noche del miércoles, donde se decidió por unanimidad —afirmó — el cese total de actividades en todo el territorio de la provincia.

Reiteró finalmente que, consecuente con esa medida, la Cámara de Comercio de San Rafael, en forma conjunta con otras entidades empresarias del departamento y las entidades que forman la "asamblea permanente de entidades del sur de Mendoza" resolvieron el cese total de actividades para el próximo lunes.

Finalmente afirmó que la medida se hará conocer al público a través de todos los medios posibles, incluso mediante la distribución de volantes por medio de aviones, y aseguró que, por una comunicación telefónica mantenida con Buenos Aires en horas de la mañana, "el paro es irreversible", afirmó.

Diversas zonas de San Rafa recorrió el general Lucero

SAN RAFAEL.— El interventor federal en la provincia, general (RE) Pedro León Lucero, visitó durante su estada en este departamento, los complejos hidroeléctricos del curso inferior de los ríos Diamante y Atuel, con centrales en ejecución y otras en pleno funcionamiento. Estos centros energéticos constituyen la mayor fuente de producción de Cuyo.

El mandatario provincial viajó en automóvil en compañía de su esposa. Integraban su comitiva el ministro de Economía, doctor Francisco Leiva Hita y señora, y el ministro de Obras y Servicios Públicos, ingeniero Siegfred G. Lexow y señora.

El viaje del general Lucero tiene por objeto realizar una visita oficial al departamento de Malargüe, y a la vez tiene carácter de viaje de placer, por lo que optó por visitar distintos lugares de este atractivo San Rafael, como Agua del Toro, Cañón del Atuel, el Nihuil, Valle Grande, para pasar la noche en la zona termal de Los Molles.

Llegada y saludos

Aguardaban su arribo en San Rafael, en el Cristo de las Paredes, el comisionado municipal, César Francisco Masini, quien tras darle los saludos protocolares, lo declaró huésped de honor. Tras ello la caravana de coches oficiales prosiguió a la Villa 25 de Mayo para visitar las obras de la futura central hidroeléctrica que se está construyendo en el Río Diamante, en el paraje Los Reyunos, y luego proseguir hasta Agua del Toro.

Alrededor de las 9 arribó a Los Reyunos el interventor federal, siendo recibido por el ingeniero Aldo Liseno, de Agua y Energía y el ingeniero Rodolfo Draghi, de la empresa Conevial-Babic, y personal técnico de Agua y Energía. Tras ello les fue servido un desayuno a las autoridades e invitados especiales en las modernas instalaciones del comedor de la empresa estatal.

Posteriormente el general Lucero y sus acompañantes fueron invitados a recorrer las obras de emplazamiento de la futura presa y central "Los Reyunos". Los ingenieros Liseno y Draghi tuvieron a su cargo la explicación de los distintos pasos que se han realizado.

También se invitó al mandatario provincial, a ingresar al túnel de lo que será la futura central, excavado en un cerro de 450 metros de largo, y que en su parte final, conectará la presa con la sala de máquinas Tiene una caída perpendicular (a pique) de 50 metros. Quedó impresionado Lucero por las dimensiones de ese túnel, sobre todo su caída, donde irá la tubería forzada y por el riesgo que representa a los obreros operar en ese sector.

Agua del Toro

La comitiva oficial al promediar la mañana se dirigió hacia la presa Agua del Toro, que prácticamente está en la etapa de culminación. También allí el ingeniero Liseno, explicó detalles de la obra ante una maqueta, y posteriormente fueron recorridas distintas zonas donde el técnico refirió los avances de la presa que hay se erige imponente cerrando el cañón rocoso del Diamante. La recorrida continuó sobre el mediodía, disponiéndose los funcionarios provinciales a Valle Grande.

La comitiva al ingresar al Cañón del Atuel, detuvo la marcha en distintas oportunidades en que el general Lucero, pudo observar bondades que allí ofrece la naturaleza, como zona turística. Se dirigió posteriormente a la central hidráulica El 3, 'Jorge Juan Carlos'. En el lugar técnicos de Agua y Energía que se encuentran operando en la central acompañaron al mandatario provincial, el funcionamiento de la poderosa central.

Finalmente el mandatario y sus acompañante partieron por el Cañón del Atuel hacia donde por las centrales se encuentra el Club de Pesca, que posee un cómodo camping en la ribera oeste del lago El Nihuil. El arribo a las 15,30 donde departió amablemente el general Lucero, en el curso de un asado que ofreció a la comitiva a su cargo, y de la que participaron alrededor de cincuenta de comensales.

Durante la recorrida por las obras de la presa Agua del Toro.

Entidades Diversas

Sociedad Colombófila "Alas de mi Patria". — Esta entidad realizará asamblea general ordinaria el lunes a las 21.30, en Tropero Sosa 643, San José. Se tratará la memoria y balance del último ejercicio y se renovará parcialmente la comisión directiva.

Asociación Gnóstica de Estudios Antropológicos y Culturales. — Continuará mañana el desarrollo del ciclo de conferencias programado para el año en curso. El tema por abordar será "La autocomprensión, base de la liberación anterior" La charla será a las 20 en Avellaneda 701, ciudad.

Los almacenes abrirán el lunes en la mañana

El Centro de Almaceneros Minoristas de Mendoza informó a la opinión pública y a sus afiliados que ha resuelto adherir al cese de actividades empresariales dispuesto para el lunes. Según lo comunicado, la medida es coherente con la dictada para nuestra provincia por la Confederación Económica de Mendoza y para los almaceneros minoristas del país, por la Federación Argentina de Centros de Almaceneros.

La entidad dice además que la "resolución reconoce los mismos principios y motivaciones que acucian a todo el empresariado del país pero que, en el caso del minorista de la alimentación la situación se ha tornado más crítica en virtud de fenómenos que han recrudecido, últimamente, en el proceso de comercialización". Entre esos fenómenos se mencionan el incremento incesante de los costos de reposición, la condición de comprar mercadería de difícil venta para entregar stocks de las más críticas; el desabastecimiento; las entregas restringidas, etc.

"No obstante todo esto —agrega el comunicado— y atendiendo a que muchos negocios de la alimentación cierran todo el sábado y algunos medio día y todos, el domingo, jornadas que sumadas a la del lunes provocarían un cierre de casi tres días, el Centro de Almaceneros Minoristas exhortó a sus afiliados a mantener sus negocios abiertos durante la mañana del 16.

"Con ello se procura permitir un relativo normal abastecimiento de la población".

Indumentaria y afines

La Cámara de Comercio Minorista de la Indumentaria y Afines de Mendoza informó que ha resuelto adherir al paro empresario dispuesto para el lunes. Asimismo comunicó que los comerciantes asociados deberán mantener los salones, vidrieras sin iluminación y los letreros luminosos apagados.

Florerías

Las florerías también cerrarán sus puertas el lunes próximo. La Asociación de Florerías de Mendoza informó que por resolución de la comisión directiva adherirá al cese de actividades empresarias.

Normas para estacionar en calles angos

Con el fin de evitar inconvenientes en la circulación de vehículos, la Dirección de Tránsito y Transporte ha dispuesto el estacionamiento en calles cuyo ancho sea inferior a 8 metros y con doble sentido de circulación.

Se establece que será obligatorio estacionarse sobre el lado oeste, cuando las mismas estén trazadas de sur a norte y viceversa. Cuando el sentido de la marcha sea de oeste a este y viceversa, sólo se permitirá el estacionamiento en el lado sur.

La norma legal establece que la Dirección de Tránsito ocupará de las señalizaciones correspondientes, estableciendo asimismo que tanto las municipalidades como las entidades vecinales y partidos políticos deberán colaborar en el trabajo de señalización.

Clausuran el acceso al Zoológico

La Dirección de Parques y Bosques Provinciales resolvió clausurar hasta fines de la semana próxima el acceso al Jardín Zoológico situado al pie del Cerro de la Gloria, en el Parque General San Martín.

Tal medida ha sido dispuesta para realizar tareas de acondicionamiento en el zoológico, dañado por las últimas lluvias y efectuar allí tareas de desinfección.

Teresa Tonetto
Ciudad

Liliana Paiz
Drummond

Dolores Carmen Lucena
Chacras de Coria

Ana María Ghiretti
Agrelo

Susana del Carmen Sánchez
Las Compuertas

Liliana Irene Zeverini
Perdriel

Olga Inés Olmedo
El Carrizal

Liliana Casciotta
Vistalba

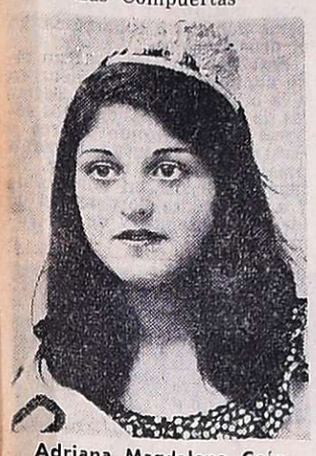

Adriana Magdalena Coín
La Puntilla

Olga Liliana Gómez
Ugarteche

María del Carmen Cepparo
Carrodilla

Blanca Cristina Durán
Potrerillos

Luján: figuras del folklore nacional en su fiesta grande

"El canto y el trabajo se unen para ofrecer en esta Vendimia 1976 el mensaje de nuestra patria hecha canción", afirma la Comuna de Luján al anunciar su "Primer Festival Vendimia Nacional de Cantos", que se realizará mañana. En su transcurso se hará la elección, proclamación y coronación de la representante vendimial del departamento.

La primera parte del espectáculo estará destinada a exaltar la vendimia, con una representación que si bien está dentro de los moldes clásicos en la estructura, el libreto y la característica de sus cuadros reúnen especial interés. Reflejan a través de sus secuencias el quehacer departamental, su pujanza y su futuro sobre la base de que este departamento será una de las zonas de mayor radicación de industrias.

Los cuadros

El cuadro "Romance del surco abierto" estará a cargo del ballet que dirige Cacho Ormeño y marcará la iniciación de la fiesta. Se escenificará así "el trabajo del agua y la viña en un despertar de frutos nuevos". Le seguirá "La vieja serenata", como una evocación del espíritu romántico y enamorado del cuyano que confiaba en la poesía de una tonada, los sentimientos de su corazón. Dará voz a esta escena, Guillermo Murúa.

Viene después la alegría de la cosecha y por eso "En la viña están bailando". Habrá cuecas, gastos y chacareras, a cargo del ballet folklórico de Humberto A. Bustos. Hay también un recuerdo para "Esquinas de barrio", una esquina ciudadana qe se ubica en cualquier pueblo. Contendrá un mensaje comunal grabado "a manera de fondo de cantata". A través de la palabra se mostrará al visitante lo que es Luján lo que posee, lo que se ha hecho y lo que se hará.

Como en toda evocación de esta naturaleza, no puede faltar el homenaje a los pioneros de la zona y a la Virgen de la Carrodilla, cuya imagen abarcará el marco mayor en el escenario.

Sobre el final, un malambo dirá de la fortaleza de los hombres de esta tierra, que luchando contra el tiempo, la roca y la piedra, hicieron del Valle de Huentota un vergel de álamos "que escriben en verde el nombre de Mendoza".

A continuación será elegida la reina departamental y al cierre se hará el desfile de figuras artísticas de primera línea, bajo la conducción de Julio Márbiz. La animación de la primera parte estará a cargo de Eduardo Maciel, mientras que Víctor Pizarro será responsable del libreto y de la dirección general.

El programa

Los actos centrales se iniciaron ayer con el carrusel de las reinas, la Bendición de los Frutos y el baile en homenaje a las soberanas que se realizó en la plaza departamental. Hoy a las 22, habrá un recital de canto folklórico en la plaza departamental con la actuación de los conjuntos "Los Manquillán" y "Las Voces Argentinas".

Mañana, en el campo de deportes de "Luján Sport Club", se desarrollará el siguiente programa: a las 22, en la primera parte, "Canto de Cuyo y sus danzas", ballet de H. Bustos; segunda parte, acto de elección, y coronación de la Reina de la Vendimia de Luján 1976. Luego, Primer Festival Vendimia Nacional de Cantos, con la presentación de Julio Márbiz y los más importantes intérpretes del canto nacional: "Los Indios Tacumau", "El Soldado Chamamé", "Los Manceros Santiagueños", "Los Cantores del Alba", "Las Voles del Norte" y "Los Manantiales". La fiesta culminará con fuegos artificiales.

La coordinación general está a cargo del Departamento de Cultura y Educación de la Municipalidad de Luján. Se destacó que habrá servicio de ómnibus a la terminación del espectáculo, con destino a Mendoza, Maipú y los distritos de Luján.

Las candidatas

Doce bellas jóvenes, representantes de otros tantos distritos del departamento, aspiran al cetro. Ellas son: María del Carmen Cépparo, de Carrodilla, 17 años, 1,70 m., cabellos castaños, ojos verdes, es bachiller y cursa secretariado ejecutivo, trabaja en una linea de cosmetología y practica natación y gimnasia modeladora; le gusta leer y escribe poesías, Adriana Magdalena Coín, de La Puntilla, 16 años, 1,70 m., cabellos castaños oscuros, ojos pardos, cursa segundo año comercial y practica básquetbol; Ana María Ghiretti, de Agrelo, 16 años, 1,65 m., cabellos castaños y ojos pardos; Olga Liliana Gómez, Ugarteche, 19 años, 1,72 m. cabellos castaños, ojos verdes; Susana del Carmen Sánchez, de Las Compuertas, 17 años, 1,70 m., cabellos rubios, ojos verdes claros, cursará el quinto año del bachillerato y magisterio especializado, también tercer año de traductora de inglés, hace teatro, canta con un conjunto y se define como "una pequeña escritora", practica vóley, básquet y pelota al cesto; Liliana Irene Zeverini, de Perdriel, 16 años, 1,70 m., cabellos castaños, ojos pardos, es empleada mercantil y practica natación.

Participarán también, Olga Inés Olmedo, de El Carrizal, 20 años, 1,66 m., cabellos castaños, ojos marrones oscuros, practica natación y colecciona fotos de artistas; Liliana Casciotta, de Vistalba, 17 años, 1,65 m., cabellos castaños, ojos celestes, cursará cuarto año comercial, practica vóley y gusta de la música romántica; Liliana Paiz, de Drummond, 16 años, 1,68 m., cabellos rubios, ojos verdes, es una auténtica vendimiadora; Dolores Carmen Lucena, de Chacras de Coria, 18 años, 1,70 m., cabellos rubios, ojos oscuros, tiene estudios de Bellas Artes, trabaja en un taller de tejidos y dibuja; Teresa Tonetto, de Ciudad, 22 años, 1,69 m., cabellos rubios y ojos pardos, realiza estudios de contabilidad y trabaja en peluquería, y Blanca Cristina Durán, de Potrerillos, 17 años, 1,66 m., cabellos negros, ojos pardos, estudia artesanía, practica equitación y colecciona muñecas, postales de fin de año, cajas de fósforos y fotos de artistas.

Reinas anteriores

En 39 años de fiestas vendimiales, Luján ha logrado dos soberanas provinciales.

Las reinas anteriores son: Eolina Oliver, 1936; Virginia Raffini, 1937; Angela Dorigo (reina provincial), 1938; Angelita Robatti, 1939; Claudia Di Favio, 1940; Elba Ruiz, 1941; María Esther Prado, 1942; Teresa Cirrincione, 1943; Rosa Aguidón, 1944; Gladys Renée Cáliz, 1945; Nelly Lucero, 1946; Renée Ballester, 1947; Estela Arias, 1948; Amelia Blanco, 1949; Blanca Chini, 1950; María Rosa Scassi, 1951; Doris Petersen, 1952; Mirtha Sguazzini, 1953; Blanca Nieves Bertolio, 1954; Teresa Candiotti, 1955; Luvina González, 1957; Miriam Esther Quercetti, 1958; Siegrid Roschewitz, 1960; María Magdalena Cantolino, 1961; Wanna Pegorin (reina provincial), 1962; Elsa Esther Casas, 1963; Lina Scopel, 1964; Rosa Reynals, 1965; Adriana Albertina, 1966; Estela Mónica Marcó, 1967; Elsa Gladys Arenas, 1968; Aurora P. Marín, 1969; Mabel Miriam Aguiler, 1970; Carmen Angélica Riveros, 1971; Nancy Ester Curiel, 1972; Haydée Esther Pastor, 1973; Nora Liliana Trentacosta, 1974 y Ana María Moreno, 1975.

Pagos a ancianos de Tunuyán

La Dirección de Asistencia a la Ancianidad e Invalidez informó que, por error, se incluyó en la lista de pago de pensiones a efectuarse mañana, a la delegación del departamento Tunuyán.

Los beneficiarios de la misma cobrarán sus pensiones durante los días 16 y 17 del corriente, en la agencia departamental del organismo.

Reacondicionan vías de acceso al anfiteatro

La Dirección Provincial de Vialidad, como en años anteriores, colabora en la realización de la Fiesta de la Vendimia 1976, realizando trabajos de reacondicionamiento de los caminos de acceso y de las playas de estacionamiento imprescindibles para el buen éxito del espectáculo central.

Técnicos y personal de la repartición, trabajan activamente para dejar en inmejorables condiciones las rutas y los lugares reservados para los vehículos. Se estima que las tareas se completarán a fines de este mes.

Por su parte, la empresa que tiene a su cargo las tareas de construcción del estadio para el Mundial 78, ha cedido para esa oportunidad, los terrenos en que se asentaban las antiguas playas, ya cercados para esa obra, y realizan también trabajos de nivelación y asentamiento para habilitarlas en oportunidad de los festejos.

Carruajes antiguos para el carrusel

El directorio de la Dirección Provincial de Turismo, invitó a las personas que posean carruajes antiguos, a colaborar al éxito del carrusel tradicional, cediéndolos para participar en el desfile. Para el caso de necesitar los vehículos algunas reparaciones o reacondicionamiento, éstos correrán por cuenta de los organizadores.

También se invitó a entidades culturales o colectividades extranjeras que cuenten con carrozas alegóricas, a participar del desfile, para lo que deberán concurrir a la sede de la repartición, a efectos de asegurar su inclusión.

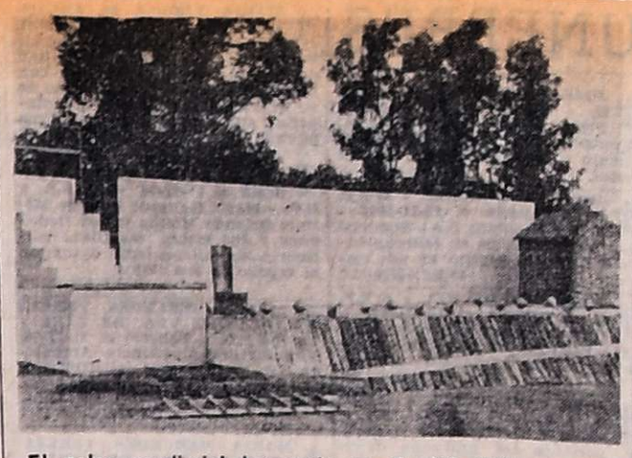

El palco vendimial levantado en el club "Eliseo Ortiz" de Las Catitas.

Vía Blanca y bendición de los frutos en Santa Rosa

SANTA ROSA. — Esta noche a partir de las 21, se iniciarán los actos centrales de la Fiesta de la Vendimia, con la realización de la bendición de los frutos y la Vía Blanca de las reinas.

Estos actos se desarrollarán en esta villa cabecera, alrededor de la plaza departamental. En la oportunidad el cura párroco Tulio Pusteria, procederá al acto de bendecir los frutos de la tierra, tras lo cual las candidatas al trono que ostenta aún, Mirian Alicia Benito, reina de 1975, desfilen sobre la cubierta de automóviles ante el público.

Terminada esta ceremonia en los salones de la Municipalidad tendrá lugar una gran peña folk órica vendimial, con la participación de conjuntos de canto, música y baile de la zona.

El acto de elección y coronación de la nueva soberana tendrá lugar mañana en las instalaciones del Club Social "Eliseo Ortiz", donde en la cancha de fútbol ha sido levantado el palco y el trono vendimial, para el desarrollo del acto final de 1976 en el departamento.

Realizado el acto programado, en los salones del club se desarrollará el baile de las reinas amenizado por 2 selectas orquestas de música moderna.

Rigen desde hoy tarifas para trolebuses

A partir de la fecha regirán las nuevas tarifas en el transporte público de pasajeros por trolebuses.

El boleto diurno costará 6,00 pesos y el nocturno, entre las 23 y las 5 horas, $ 8,00. A partir del 1º de marzo próximo, regirán los nuevos precios de los abonos. Para adultos se han fijado en $ 247,50; infantiles $ 30,00; para estudiantes secundarios de 50 viajes $ 150; para 25 viajes, $ 75,00. Abono policial $ 150,00 por 50 viajes, y $ 75,00 para 25 viajes. Cada carnet costará $ 12,00.

Dice el decreto del Poder Ejecutivo, que estas tarifas han sido establecidas entre la CTI Regional y la Empresa Provincial de Transporte, organismo que tiene a su cargo este servicio.

Camenforte
AUTOSERVICIO
JABON DETERGENTE (2 por Cliente)
PAQ. 400 GRS. 19,90
SABADO ABIERTO MEDIO DIA
SAN MARTIN 699 - LAS HERAS

ACEROTUB CUYO S.A.
CHAPA DE ALUMINIO KAISER
SINUSOIDAL y DOBLEKRESTA
TODAS LAS MEDIDAS
ENTREGA INMEDIATA
CARRIL CERVANTES 2330 - GODOY CRUZ - TELS. 221569 - 225101

El 28 se realizarán los festejos en Malargüe

Juana Herminia Gutiérrez
El Nihuil - San Rafael

Mabel Angélica Suárez
Cañada Seca - San Rafael

MALARGÜE. — Ha quedado constituída la comisión de damas que tendrá a su cargo la organización de los festejos de la Fiesta de la Vendimia en el departamento. La comisión ha comenzado su labor y dispuso el acto central de elección y coronación de la reina de la vendimia para el 28 del corriente. Integran esa comisión las siguientes damas: presidenta, Marta Barcia de Salomon; secretaria, Ruth T. de Donatti; tesorera, Noemí D. de Abaca; supervisora, Leonor de Rodríguez; vocales: Florentina de Ibáñez, María de Paracécoli; Olga de Gil, Angelina de Pérez, Silvia de Martí, Leonor Livagnotti, Rosario de Fernández y Dolores Oliver.

Dos reinas en el Sur

SAN RAFAEL. — Se está en los tramos finales de las designaciones de las reinas en los distritos que participarán en la fiesta central a realizarse el 21 del corriente, donde surgirá la Reina de la Vendimia de San Rafael 1976.

Reina de El Nihuil

Visitó esta agencia de LOS ANDES la señorita Juana Herminia Gutiérrez, que fue consagrada el pasado fin de semana, reina de la vendimia de El Nihuil. Tiene 17 años de edad y 1,67 de estatura; sus ojos son marrones y sus cabellos negros. En su visita a nuestra casa lo hizo acompañada de la virreina de ese distrito, señorita Denis Saravia y de la señorita Antonia Martino, que fue también aspirante al trono y de la delegada municipal, Irma Martínez Menendez.

Cañada Seca

Mabel Angélica Suárez, flamante reina de Cañada Seca, efectuó una visita a esta agencia de LOS ANDES, acompañada del delegado municipal, señor Juan Manzano. La soberana de Cañada Seca tiene 17 años de edad y 1,65 de estatura. Sus ojos son pardos y sus cabellos castaños claros. Estudia dactilografía y trabaja en un establecimiento de desecado de frutas.

Venta de entradas en Luján

LUJAN. — El Departamento de Cultura y Educación de la Municipalidad local informó que se encuentra habilitada la venta de entradas para la fiesta grande de la vendimia denominado "Primer Festival Vendimia Nacional de Cantos". Las entradas pueden adquirirse en la Dirección Provincial de Turismo en la Municipalidad de Luján y en avenida Sáenz Peña 472 de la ciudad de Luján. Los precios son populares dado la importancia del espectáculo: palco $ 120, platea $ 80 y popular 50.

En San Martín

Fue elegida otra representante de distrito en el departamento de San Martín. La soberana vendimial de Tres Porteñas es Liliana Carmen Cogol, 19 años, ojos pardos.

Fue consagrada durante un baile efectuado en las instalaciones del Club Tres Porteñas.

Vida estudiantil

Facultad de Ciencias Médicas. — Los alumnos de 6º año de 1975 llamaron a asamblea general para el 17 de este mes, a las 19. Durante la reunión, que se realizará en el Hospital Escuela, se tratará el curso de internado y los exámenes parciales.

Agremian a trabajadores de ferias

Informó SIVARA que con la creación de su rama gremial de feriantes incorporó a su masa de afiliados, en fecha reciente, a los trabajadores de la Feria Mitre, por los que se designó delegados a Cándido Expósito y Stella María Ravier.

Por otra parte, se comunicó a todos los integrantes de ferias fijas o ambulatorias que se encuentra a su disposición la afiliación y todo tipo de asesoramiento, en la sede del gremio, calle Belgrano 62, ciudad; allí se atiende de lunes a viernes, en horario de 19 a 21.30.

CONSEJO AGRARIO NACIONAL
Ofrecimiento Público de 44 Lotes en la Provincia de San Juan

Llámase a Concurso Público para la adjudicación de 44 lotes, aptos para la explotación frutícola y hortícola, en la Colonia "Domingo F. Sarmiento", ubicada en Médanos de Oro, Departamento Rawson, de la provincia de San Juan.

PLAZO DE INSCRIPCION:
Del 27 de Febrero al 29 de Marzo de 1976

INFORMES Y SOLICITUDES:

Belgrano 845, Capital; Santa Fe 1260, Villa María, Córdoba; Pasaje Ceballos 47, Mendoza; Urquiza 872, Paraná, Entre Ríos; Mendoza 1085, Rosario, Santa Fe; Córdoba 1039, Tucumán; Casa de Gobierno, 5º piso, Resistencia, Chaco; Moreno 29, Bahía Blanca, Buenos Aires; Av. Argentina 245, 2º piso, Neuquén; Independencia 385, Santiago del Estero; Instituto de Tierras y Colonización de San Juan, Villa Aberastain, Caucete y Jáchal; y en las Agencias del INTA en Luján de Cuyo, San Martín, La Consulta, San Rafael, y Rama Caída, de la provincia de Mendoza.

13|2|F27|2|A

ELECTRICIDAD LUCIO TODISCO
CERRADO POR VACACIONES
Comunico que permanecerá cerrado por vacaciones al personal e inventario, desde el 16 de febrero al 6 de marzo próximo.
9|2|C505|13|2|A

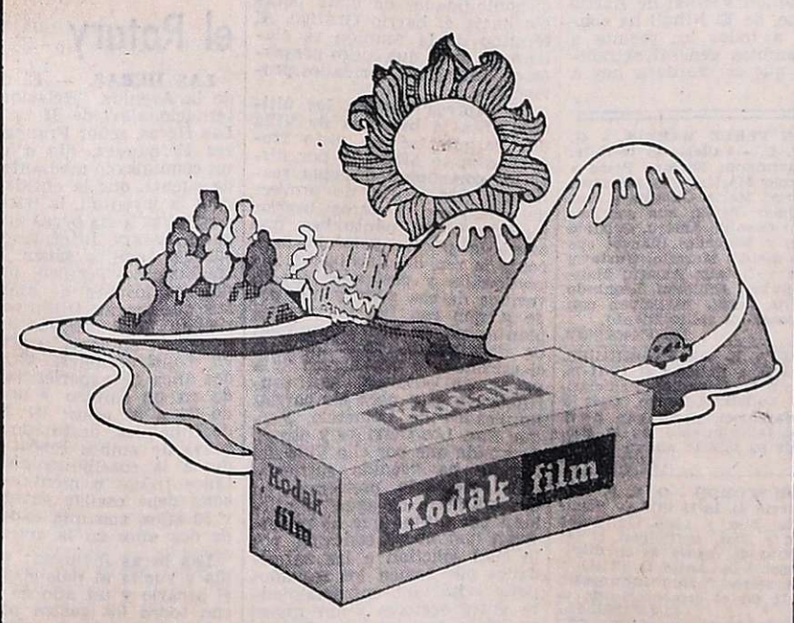

Retenga el color de su verano.
Kodak

distribuidora colorado
PLASTICOS PARA USO RURAL
Av. PELLEGRINI 3558 - T.E. 387866 - 2000 ROSARIO

TODAVIA CON FINANCIACION.
LUJAN WILLIAMS
le ofrece para su satisfacción, tranquilidad, seguridad, economía y confort ...el
OPEL K 180
Una inversión tan sólida como la técnica alemana.
Disponemos OPEL para entrega inmediata y todavía con planes de financiación.
Cuanto más pronto mejor.
Para usted y su familia...

CARLOS LUJAN WILLIAMS sa
NECOCHEA 420/76 - MENDOZA

AVISOS FUNEBRES

SEPELIOS

✝ **JOSE PANNOCCHIA**
Q. E. P. D.
Falleció el 12-II-1976.
C.A.S.R. y B.P.

Su desconsolada esposa: Manuela Moreno; hijos: Roberto, Lola; hijos políticos: Elena Guajardo, Roberto Meschini; su hermano: Sergio; hermanos políticos: Emma Perinetti, Domingo, Carlos, José Moreno; nietos: Roberto, Héctor, Graciela, Ricardo Meschini, Mariela, Mauricio Pannocchia; prima: María Cassini, tíos, primos, sobrinos y demás deudos participan su fallecimiento e invitan al sepelio hoy a las 17, cementerio Godoy Cruz. Se ruega no enviar coronas, dicho importe donarlo a THADI. Casa mortuoria. Rivadavia 871. Godoy Cruz. - Servicio: Casa Flores.
13|2|C|722|13|2

✝ **JOSE PANNOCCHIA - Q. E. P. D. - Falleció el 12-II-76.** - Su hermano: Sergio Pannocchia y Sra. Emma Perinetti; sus sobrinos: Elsa, Jorge y Liliana Pannocchia; sus sobrinos políticos: Oscar García, Delia Labari y Vittorio Del Fiol, participan su fallecimiento e invitan al sepelio de sus restos.
13|2|C|660|13|2

✝ **JOSE PANNOCCHIA - Q.E.P. D. - Falleció el 12-II-1976** - Roberto Héctor Meschini, Dolores Pannocchia de Meschini y sus hijos Robertito, Tito, Graciela y Riky, participan con profundo dolor el fallecimiento de su querido nono e invitan al sepelio de sus restos.
13|2|F|44639|13|2

✝ **JOSE PANNOCCHIA - Q.E.P. D. - Falleció el 12-II-1976** - Roberto Isidoro Pannocchia, Elena Guajardo de Pannocchia y sus hijos: Mariela y Mauricio, participan con profundo dolor el fallecimiento de su querido nono e invitan al sepelio de sus restos.
13|2|F|44639|13|2

✝ **JOSE PANNOCCHIA - Q. E. P. D. - Falleció el 12-II-76.** - Juana A. Pannocchia participa con dolor el fallecimiento de su sobrino e invita al sepelio de sus restos.
13|2|F|51143|13|2

✝ **JOSE PANNOCCHIA - Q. E. P. D. - Falleció el 12-II-76.** - Carlos Moreno y Emma Paladini de Moreno, participan con dolor el fallecimiento de su querido hermano político e invitan al sepelio de sus restos.
13|2|C|669|13|2

✝ **JOSE PANNOCCHIA. - Q. E. P. D. - Falleció el 12-II-76.** - Roberto Gómez y Sra. Lilia Girini y Flias., participan con dolor el fallecimiento de su apreciado padrino e invitan al sepelio de sus restos.
13|2|F|51158|13|2

✝
JOSE PANNOCCHIA
Q. E. P. D.
Falleció el 12-II-1976.
C.A.S.R. y B.P.

Antonio Raimondo y Flia. participan su fallecimiento e invitan al sepelio de sus restos.
13|2|F|42472|13|2

✝
JOSE PANNOCCHIA
Q. E. P. D.
Falleció el 12-II-1976.
C.A.S.R. y B.P.

Francisco Raimondo y Flia. participan su fallecimiento e invitan al sepelio de sus restos.
13|2|F|42472|13|2

✝
JOSE PANNOCCHIA
Q. E. P. D.
Falleció el 12-II-1976.
C.A.S.R. y B.P.

La Sucursal Maipú de Primo Meschini participa el fallecimiento del suegro de Roberto Meschini e invita al sepelio de sus restos.
13|2|F|42472|13|2

✝ **JOSE PANNOCCHIA - Q. E. P. D. - Falleció el 12-II-76.** - José Lucchesi y Flia. participan con sentido pesar su fallecimiento e invitan al sepelio de sus restos.
13|2|C|639|13|2

✝ **JOSE PANNOCCHIA. - Q. E. P. D. - Falleció el 12-II-76.** - Carlos Alberto Guajardo, Cristina Dora de Guajardo y Gladys Frascali de Dora, participan su fallecimiento e invitan al sepelio de sus restos.
13|2|C|587|13|2

✝ **JOSE PANNOCCHIA. - Q. E. P. D. - Falleció el 12-II-76.** - Elena Lara Vda. de Guajardo participa con profundo pesar el fallecimiento del padre de su hijo político e invita al sepelio de sus restos.
13|2|C|586|13|2

✝ **JOSE PANNOCCHIA - Q. E P. D. - Falleció el 12-II-76.** - Rómulo C. Vannucci y Flia. participan con pesar su fallecimiento.
13|2|F|51142|13|2

✝ **JOSE PANNOCCHIA - Q. E. P. D. - Falleció el 12-II-76.** - Pannocchia Hnos. SRL, participa con profundo dolor el fallecimiento de su socio fundador.
13|2|C|659|13|2

✝ **JOSE PANNOCCHIA - Q. E. P. D. - Falleció el 12-II-76.** - Perfecto López y Sra. participan con profundo pesar su fallecimiento.
13|2|F|44639|13|2

✝ **JOSE PANNOCCHIA - Q. E. P. D. - Falleció el 12-II-76.** - Ernesto Perinetti y Flia., Dr. Héctor Perinetti y Flia., Emma Perinetti de Pannocchia y Flia., Elvira Perinetti de Monti y Flia., Susana M. de Perinetti, participan con dolor el fallecimiento del hermano de su hermano político Sergio.
13|2|C|682|13|2

✝ **JOSE PANNOCCHIA. - Q. E. P. D. - Falleció el 12-II-76.** - Italo Galli y familia, participan con dolor su fallecimiento e invitan al sepelio de sus restos.
13|2|F|45246|13|2

✝ **JOSE PANNOCCHIA - Q.E.P. D. - Falleció el 12-II-1976** - Carlos E. Gancia, Lucía R. de Gancia y familia, participan su fallecimiento e invitan al sepelio de sus restos.
13|2|F|44639|13|2

✝ **JOSE PANNOCCHIA - Q.E.P. D. - Falleció el 12-II-1976** - Enrique Torres y familia, participan su fallecimiento e invitan al sepelio de sus restos.
13|2|F|44639|13|2

✝ **JOSE PANNOCCHIA - Q.E.P. D. - Falleció el 12-II-1976** - Ricardo Urzay y familia participan su fallecimiento e invitan al sepelio de sus restos.
13|2|F|44639|13|2

✝ **JOSE PANNOCCHIA - Q.E.P. D. - Falleció el 12-II-1976** - Remigio Izquierdo y familia, Carlos Martínez y familia, Angel F. Sendra, Norberto Persia y familia, Orlando Pennesi y familia, Mariano del Saz y familia, Luis Figueroa y familia, Rodolfo Gabriel y familia, Juan C. Folco y familia, participan su fallecimiento e invitan al sepelio de sus restos.
13|2|F|44639|13|2

✝ **JOSE PANNOCCHIA - Q.E.P. D. - Falleció el 12-II-1976** - Jorge López y familia, participan su fallecimiento e invitan al sepelio de sus restos.
13|2|F|44639|13|2

✝ **JOSE PANNOCCHIA - Q.E.P. D. - Falleció el 12-II-1976** - Salustiano Grandio y familia, participan su fallecimiento e invitan al sepelio de sus restos.
13|2|F|44639|13|2

✝ **JOSE PANNOCCHIA - Q.E.P. D. - Falleció el 12-II-1976** - Primo Meschini S.A., Sucursal San Martín, participa su fallecimiento e invita al sepelio de sus restos.
13|2|F|44639|13|2

✝ **JOSE PANNOCCHIA - Q.E.P. D. - Falleció el 12-II-1976** - Primo Meschini S.A., Sucursal Rivadavia, participa su fallecimiento e invita al sepelio de sus restos.
13|2|F|44639|13|2

✝ **JOSE PANNOCCHIA - Q.E.P. D. - Falleció el 12-II-1976** - Primo Meschini S.A., Sucursal San Luis, participa su fallecimiento e invita al sepelio de sus restos.
13|2|F|44639|13|2

✝ **JOSE PANNOCCHIA - Q.E.P. D. - Falleció el 12-II-1976** - Chrysler Fevre Argentina S.A. I.C., participa su fallecimiento e invita al sepelio de sus restos.
13|2|F|44639|13|2

✝ **JOSE PANNOCCHIA - Q.E.P. D. - Falleció el 12-II-1976** - María E. Quercetti de Meschini, participa con profundo dolor el fallecimiento del padre político de su hijo Roberto, e invita al sepelio de sus restos.
13|2|F|44639|13|2

✝ **JOSE PANNOCCHIA - Q.E.P. D. - Falleció el 12-II-1976** - Carmen L. Meschini de Pérez Caffe y sus hijos, participan su fallecimiento e invitan al sepelio de sus restos.
13|2|F|44639|13|2

✝ **JOSE PANNOCCHIA - Q.E.P. D. - Falleció el 12-II-1976** - Pacífico J. Meschini, Martha Butterfield de Meschini y sus hijos, participan su fallecimiento e invitan al sepelio de sus restos.
13|2|F|44639|13|2

✝ **JOSE PANNOCCHIA - Q.E.P. D. - Falleció el 12-II-1976** - Primo Meschini S.A., participa su fallecimiento e invita al sepelio de sus restos.
13|2|F|44639|13|2

✝ **JOSE PANNOCCHIA - Q.E.P. D. - Falleció el 12-II-1976** - El directorio de Primo Meschini S.A., participa su fallecimiento e invita al sepelio de sus restos.
13|2|F|44639|13|2

✝ **JOSE PANNOCCHIA - Q.E.P. D. - Falleció el 12-II-1976** - El personal de Primo Meschini S.A., participa su fallecimiento e invita al sepelio de sus restos.
13|2|F|44639|13|2

✝ **JOSE PANNOCCHIA - Q.E.P. D. - Falleció el 12-II-1976** - Ricardo Quercetti, Carmela F. de Quercetti y familia, participan su fallecimiento e invitan al sepelio de sus restos.
13|2|F|44639|13|2

✝ **JOSE PANNOCCHIA (Don Pepe). - Q.E.P.D. - Falleció el 12-II-76.** - El personal de Pannocchia Hnos. S.R.L., participa con profundo pesar el fallecimiento de uno de sus principales y eleva una oración en su memoria.
13|2|C|705|13|2

✝ **JOSE PANNOCCHIA. - Q. E. P. D. - Falleció el 12-II-76.** - Elena de Marguerettaz, Aldo Scala y Sra., Mariano Aranguena y Sra., Alberto Pippi y Sra., participan su fallecimiento e invitan al sepelio de sus restos.
13|2|C|701|13|2

✝ **JOSE PANNOCCHIA - Q. E. P. D. - Falleció el 12-II-76.** - C.A.S.R. y B.P. - Gabriel Canovas Marticorena y flia, participan con pesar su fallecimiento e invitan al sepelio de sus restos.
13|2|C|722|13|2

✝ **JOSE PANNOCCHIA - Q. E. P. D. - Falleció el 12-II-76.** - C.A.S.R. y B.P. - Su contratista Onia Velardes y Flia. participan con profundo pesar su fallecimiento e invitan al sepelio de sus restos.
13|2|C|722|13|2

✝ **JOSE PANNOCCHIA - Q. E. P. D. - Falleció el 12-II-76.** - C.A.S.R. y B.P. - José Gabriel y Rodolfo Gabriel participan su fallecimiento e invitan al sepelio de sus restos hoy a las 17 hs.
13|2|F|42471|13|2

✝ **JOSE PANNOCCHIA - Q. E. P. D. - Falleció el 12-II-76.** - C.A.S.R. y B.P. - Dpto. Cobranzas de Primo Meschini S.A. Raúl Barraquero, Osvaldo Campos, Carlos Flores, Irma León, Carlos Nievas, Gildardo Palacios, Graciela Passarini, Dante Quiroga, Raúl Silva y José Zalazar participan su fallecimiento e invitan al sepelio de sus restos.
13|2|C|714|13|2

✝ **JOSE PANNOCCHIA - Q. E. P. D. - Falleció el 12-II-76.** - C.A.S.R. y B.P. - Dr. Felipe Arcana y Sra., Dr. José Guillermo Arcana y Flia. participan con dolor el fallecimiento del padre de su querida amiga Dolores Pannocchia de Meschini, e invitan al sepelio de sus restos.
13|2|C|721|13|2

✝ **JOSE PANNOCCHIA. - Q. E. P. D. - Falleció el 12-II-76.** - Domingo Moreno y Sra., hijos, hijos políticos y nietos, participan con profundo dolor su fallecimiento e invitan al sepelio de sus restos.
13|2|C|726|13|2

✝ **JOSE PANNOCCHIA. - Q. E. P. D. - Falleció el 12-II-76.** - Pedro Caram y Flia., participan el fallecimiento del padre político de su dilecto amigo Roberto Meschini e invitan al sepelio de sus restos.
13|2|F|51160|13|2

✝ **JOSE PANNOCCHIA. - Q. E. P. D. - Falleció el 12-II-76.** - Agencia de Automotores de Caram Hnos., participa el fallecimiento del padre político del Sr. Roberto Meschini e invita al sepelio de sus restos.
13|2|F|51159|13|2

✝ **JOSE PANNOCCHIA. - Q. E. P. D. - Falleció el 12-II-76.** - Alberto Peretti y Flia., participan con pesar su fallecimiento e invitan al sepelio de sus restos.
13|2|F|51161|13|2

✝ **JOSE PANNOCCHIA - Q. E. P. D. - Falleció el 12-II-76.** - C.A.S.R. y B.P. - Aldo Dapás, José Manuel Martín, Eduardo Martín, José Antonio Cicchitti, Carlos Rousselle, Luis Domizzi, Ricardo Guerra, Adriana Guerra, Ana María Canafoglia, Silvia Martín, participan con profundo pesar el fallecimiento del abuelo de sus queridos amigos: Roberto Daniel, Héctor Raúl y Graciela Beatriz e invitan a elevar una oración por el eterno descanso de su alma.
13|2|C|728|13|2

✝
MARIA TERESA ARLANDIZ
VDA. DE BAHI
Q. E. P. D.
Falleció el 11-II-1976.
C. A. S. R. y B. P.

Sus hijos Antonio, Alejandro, Aichi, Alberto, Uafa, Teresa y María del Carmen, hijos políticos: Josefa Barontini, Zulma Molina, Vicenta Nasca y Ernesto Galar, hermana política Rosa, tíos, primos, sobrinos, nietos y demás deudos, participan su fallecimiento e invitan al sepelio hoy a las 10 en el cementerio de la Capital. Casa de duelo Pedro B. Palacios 1955 - San José. Servicio Casa Flores, Villa Nueva. Boschin Hnos.
13|2|F|12470|13|2

✝ **MARIA TERESA ARLANDIZ Vda. de BAHI. - Q.E.P.D. - Falleció el 11-II-76. - C.A.S.R. y B.P.** - Su hija Aichi Bahi Vda. de Bahi; sus nietos Juan Carlos y Ana María Bahi, su futuro nieto Clebert Sciarrone y flia., participan con dolor su fallecimiento e invitan al sepelio de sus restos.
13|2|F|42468|13|2

✝ **MARIA TERESA ARLANDIZ Vda. de BAHI. - Q.E.P.D. - Falleció el 11-II-76. - C.A.S.R. y B.P.** - Su hijo Antonio S. Bahi, su hija política Josefa Barontini de Bahi sus nietos Edgar Alejandro y Guillermo Darío Bahi, participan con pesar su fallecimiento, e invitan al sepelio de sus restos.
13|2|F|42468|13|2

✝ **MARIA TERESA ARLANDIZ Vda. de BAHI. - Q.E.P.D. - Falleció el 11-II-76. - C.A.S.R. y B.P.** - Su hijo Uafa Bahi, su hija política Vicenta Nasca de Bahi, sus nietos Gabriel, Griselda, Analía y Ariel Bahi, participan con gran dolor su fallecimiento e invitan al sepelio de sus restos.
13|2|F|42468|13|2

✝ **MARIA TERESA ARLANDIZ Vda. de BAHI. - Q.E.P.D. - Falleció el 11-II-76. - C.A.S.R. y B.P.** - Sus hijos Alí, María del Carmen Teresa y Ernesto, su nieta Mónica Galar, participan con pesar su fallecimiento e invitan al sepelio de sus restos.
13|2|F|42468|13|2

✝ **MARIA TERESA M. ARLANDIZ VDA. DE BAHI. - Q.E.P.D.** Falleció el 11-II-76. - Matilde Rad de Hadid e hijos y María Rad de Sann e hija, participan con profundo dolor el fallecimiento de su querida tía e invitan a acompañar sus restos a su última morada.
13|2|C|629|13|2

✝ **MARIA TERESA ARLANDIZ Vda. de BAHI. - Q.E.P.D. - Falleció el 11-II-76. - C.A.S.R. y B.P.** - María Gallardo Vda. de Molina, Orlando Molina y José Rodríguez y sus respectivas filas., participan su fallecimiento e invitan al sepelio de sus restos.
13|2|F|42468|13|2

✝ **MARIA MERCEDES TERESA ARLANDIZ VDA. DE BAHI. - Q.E.P.D. - Falleció el 11-II-76.** Manufactura Algodonera Argentina S.A., participa el fallecimiento de la Sra. madre de su digno colaborador Sr. Alejandro Ali Bahi.
13|2|C|603|13|2

✝ **MARIA MERCEDES TERESA ARLANDIZ VDA. DE BAHI. - Q.E.P.D. - Falleció el 11-II-76.** El personal de Manufactura Algodonera Argentina S.A., participa el fallecimiento de la Sra. madre de su compañero de tareas Sr. Alejandro Ali Bahi.
13|2|C|602|13|2

✝
ANGEL BORCHIO
Q. E. P. D.
Falleció el 12-II-1976
C. A. S. R. y B. P.

Su esposa Francisca Fiacarini de Borchio; sus hijos: Cristóbal y Estela María Borchio de Pepa; hijos políticos Ida Emanuele y Ernesto Pepa; nietos bisnietos y demás familiares participan con pesar su fallecimiento e invitan al sepelio de sus restos hoy a las 17 hs. al cementerio de Palmira. Casa mortuoria Carril Chimbas Km. 2, Palmira. Servicio Cochería Flores de S. Flores San Martín.
13|2|F|42479|13|2

✝ **ANGEL BORCHIO - Q.E.P.D. Falleció el 12-II-1976 - C. A. S. R. y B.P.** - Sus nietos Luis Angel, María Estela, Graciela Beatriz, Daniel y Julio Alberto Borchio; nietos políticos Enriqueta Elena Di Yusep, y Juan Carlos Aecini; bisnietos Verónica Alejandra y Luis Pablo Borchio participan su fallecimiento e invitan al sepelio de sus restos.
13|2|F|42480|13|2

✝ **ANGEL BORCHIO - Q.E.P.D. Falleció el 12-II-1976 - C. A. S. R. y B. P.** - Santos Giménez y Sra. participan su fallecimiento e invitan al sepelio de sus restos.
13|2|F|42480|13|2

✝ **ANGEL BORCHIO - Q.E.P.D. Falleció el 12-II-1976 - C. A. S. R. y B. P.** - Pedro Omar Masriera y Flia. participan su fallecimiento e invitan al sepelio de sus restos.
13|2|F|42480|13|2

✝ **ANGEL BORCHIO - Q.E.P.D. Falleció el 12-II-1976 - C. A. S. R. y B.P.** - Antonio Paulo Giménez, Franca Vicintini de Giménez, Osvaldo Abrego, María Elena Roggero de Abrego participan el fallecimiento de su vecina y amiga e invitan al sepelio de sus restos.
13|2|F|42480|13|2

✝
CARLOS MARADONA
Q. E. P. D.
Falleció el 12-II-1976
C. A. S. R. y B. P.

Su esposa Leonor Díaz de Maradona; sus hijos Carlos, Carlina, Rosa, Virginia, Adelina, Juan, y Bartolo Maradona; hijos políticos José Quiroga, Esteban Quiroga, José Uveda, Oscar Arenas y Rosa Pérez; hermanos políticos, sobrinos, nietos y demás deudos participan su fallecimiento e invitan al sepelio de sus restos hoy a las 19 hs. al cementerio de la Capital. Casa mortuoria Pasco 137, Pedro Molina, Gilén. Servicio: Casa Masselos S.R.L. San José.
13|2|C|725|13|2

✝ **CARLOS MARADONA. - Q.E.P. D. - Falleció el 12-II-1976.** - Mutual Trabajadores Industria de la Alimentación, participa con hondo pesar el fallecimiento del padre del miembro de la Comisión Directiva, Sr. Carlos Maradona.
13|2|C|724|13|2

✝ **CARLOS MARADONA. - Q.E.P. D. - Falleció el 12-II-1976.** - La Comisión Directiva y personal del Sindicato de Trabajadores de Ind. de la Alimentación Sec. Mza., participan con profundo dolor el fallecimiento del señor padre de su compañero de trabajo Carlos Maradona.
13|2|C|723|13|2

✝ **PILAR ISABEL CORREA DE GUIÑAZU. - Q.E.P.D. - Falleció el 12-II-76.** - Su esposo: Ernesto Guiñazú; su comadre; Manuela Alveciga; María Dolores Junco, Fernanda Cornejo y Máximo Cornejo y demás familiares, participan con profundo dolor su fallecimiento e invitan al sepelio de sus restos hoy a las 18.00 hs. en el cementerio de la Capital. Casa de duelo Vicente Gil 367 Ciudad. Servicio Cochería Valverde, San Martín 2701 Ciudad.
13|2|F|42475|13|2

✝ **PILAR ISABEL CORREA DE GUIÑAZU. - Q.E.P.D. - Falleció el 12-II-76.** - Eduardo Alcaraz, Edilia Sánchez de Alcaraz y Jesús Eduardo Alcaraz, participan su fallecimiento e invitan al sepelio de sus restos.
13|2|C|718|13|2

✝ **CALIXTO FORTUNATO PAEZ Q.E.P.D. - Falleció el 12-II-76** Su desconsolada esposa: Eulogia Rivero; su hijos Ramón, Hugo, Roberto, Gladys, Dolly, Tubalcaín, Nora; hijos políticos: Osvaldo Maure, Dolinda Lima, Rosa Calabró, Blanca Varela; nietos Raúl, Nancy y Sandra Páez, Lilian y Verónica Páez, Rosana, Osvaldo y Carina Maure; Soraya Páez y demás deudos participan con profundo dolor su fallecimiento e invitan al sepelio de sus restos hoy a las 18 horas en el cementerio de la Capital. Casa de duelo: Olascoaga 2573, Ciudad.
13|2|C|727|13|2

✝ **MARIA I. VDA. DE FARIAS. Q.E.P.D. - Falleció el 12-II-76.** Sus hijos: Nelli, Luis, Antonio, Luisa, Roquelina, Nilda, Ramón, Elina y Jorge; su hermano: Jorge Domínguez; sus hijos políticos: Roque Ochoa, Santos Vega, Luis Cia, Enrique Gómez y Hugo Castro, nietos, sobrinos y demás deudos, participan su fallecimiento e invitan al sepelio de sus restos hoy a las 18.00 hs. en el cementerio de los Barriales. Casa mortuoria calle La Costa s|n. Isla Grande, Maipú. Servicio Cochería, Juan Alarcón e Hijos, Junín.
13|2|F|42476|13|2

✝ **LAURA DEL CARMEN MONTIVERO DE RICARTI - Q. E P.D. - Falleció el 12-II-76.** - Su esposo: Santos Ricarti; su hijo: Carlos Ricarti; hija política: Nélida; su desconsolada madre: Rosaura Pérez; hermanos: Sofía, María y Antonio Pérez; Hilario y Rosa; hermanos políticos: Lucio y Sra., Nazario Rivero, Hernán Lucero y Amya, sobrinos, primos y demás familiares participan su fallecimiento e invitan al sepelio de sus restos, hoy a las 11, en cementerio de Capital. Casa de duelo: Vicente Gil 781, Las Heras. - Servicio: Cochería Valverde.
13|2|F|42454|13|2

✝ **JUSTO MARCOS MIRANDA - Q.E.P.D. - Falleció el 12-II-76.** Su desconsolada esposa: Petrona Garro de Miranda; sus hijos: Victoria de Cinquemani, Tecla vda. de Uballes, Marcos Miranda, María Ester de Llalen, María Cristina Beceno de Picón; hijos políticos: Antonia Cinquemani, Amado Llalen, Estela Guerrero y Rafael I. Picón; sus nietos, Andrea, Nancy, Nora, Sergio, Miguel, Patricia, Victoria; sobrinos: Sandra, Ana, María, Leonor, Roberto, Sergio y bisnietos participan su fallecimiento e invitan al sepelio hoy a las 18.30 hs. al cementerio de la Capital. Casa mortuoria: Lencinas 59, Las Heras.
13|2|S|729|13|2

✝ **JUSTO MIRANDA - Q.E.P.D. - Falleció el 12-II-76.** - Roque Márquez y flia., Roque Márquez (h), participan con profundo dolor su fallecimiento e invitan al sepelio de sus restos.
13|2|C|730|13|2

✝ **ANTONIO FAUSTO TISSERA Q.E.P.D. - Falleció el 12-II-76. C.A.S.R. y B.P.** - Hijos: Julio y Mario Tissera, Alejandro Ortiz y María Elena Ortiz Vda. de Benavente; hijas políticas: Francisca Rodríguez y María Oroño, primos, sobrinos, nietos, bisnietos y demás deudos participan su fallecimiento e invitan al sepelio hoy a las 11, cementerio de Guaymallén. Casa de duelo: Arenales y España, Villa Nueva. Servicio. Casa Flores. Villa Nueva. Boschin Hnos.
13|2|F|42469|13|2

✝ **ESTEBAN JOAQUIN ROLDAN. Q.E.P.D. - Falleció el 12-II-76.** Jefe y personal de la Sección Mantenimiento del 8º Distrito de la Empresa Nacional de Correos y Telégrafos (ENCOTEL), participan con profundo pesar el fallecimiento del Sr. padre del compañero y amigo Héctor Alejandro y que sus restos serán inhumados en el cementerio de San Juan.
13|2|C|569|13|2

✝
LADISLAO DAVILA
Q.E.P.D.
Falleció el 12-II-1976

Su esposa: Berta Horn de Dávila, su hijo: Juan Dávila; madre: Tomasa Rodríguez Vda. de Dávila; hermanos: Cristóbal, Delise, Haydée y Aurestela; hermanos políticos: Antonio Carosio, José Montesino, Elvira Ridol, Gabriela de Astudillo, Lucas Horn, L. de Horn, Lucinda de Guzmán, Alberto Horn e Irma de Horn, y demás familiares participan su fallecimiento e invitan al sepelio de sus restos hoy, a las 19 hs., al cementerio de Godoy Cruz. Casa mortuoria: Lucio V. Mansilla 1352, Godoy Cruz. Servicio: Cochería Juan Alarcón e Hijos.
13|2|F|42482|13|2

PARTICIPACIONES

✝
ETELVINA ROMERO VDA. DE INNOCENTI
Q. E. P. D.
Falleció el 11-II-1976

Sus hijos Francisco Oscar y Raquel Etelvina; hermanos Leopoldo Tubalcaín, Aurora de Squinobal, Rubén, Aerolinda, María Elena de Funes, Graciela de Barta, Marta Isabel y Emelda Edith de Canela; hermanos políticos, sobrinos y demás deudos participan con dolor su fallecimiento y que sus restos fueron inhumados ayer en el cementerio de Godoy Cruz, Casa de duelo Juan de Dios Videla 820, Ciudad. Servicio Juan Alarcón e hijos.
13|2|F|51157|13|2

✝ **ETELVINA ROMERO DE INNOCENTI - Q. E. P. D. - Falleció el 11-II-76.** - C.A.S.R. y B.P. - Samuel Alberto Ríos y familia, participan con pesar el fallecimiento de su querida prima hermana y que sus restos fueron inhumados ayer en el cementerio de Godoy Cruz y piden a sus amistades eleven una oración por el eterno descanso de su alma.
13|2|F|42473|13|2

✝ **ETELVINA ROMERO RIOS DE INNOCENTI. - Q.E.P.D. - Falleció el 11-II-76.** - Su hermana política: María de Jorquera; sus sobrinos: Dr. Salvador Jorquera, Luisa Jorquera de Oviedo, Lidia Hinojosa de Jorquera, Juan Carlos Oviedo; sus sobrinos nietos: Jorge, Carlos y Gustavo Oviedo; Marcelo, Luis, Mariela y Carlos Jorquera, participan con pesar su fallecimiento.
13|2|C|581|13|2

✝ **ETELVINA ROMERO DE INNOCENTI. - Q.E.P.D. - Falleció el 11-II-76.** - Sus vecinos Flias: Arce, Obredor, Giordano, Silva, Mallmann, Badosa, Cimarelli, De Yong, González, Fragapane, Candia, López Ricardo, Alonso, Aranda, Muñoz, López Juan, Bazán, Vidal, Iglesias, Palacio, Pérez Sancho, Filomia, Bonsangue, Moyano, Toranza, Oviedo, Rodríguez, Fredes Rubén, Fredes Efraín, Pardo, Díaz, Pacheco, Parra, Espinosa, Ramazzi, Cívico, Cardone, Curiel, Leiva, Cabrera, Santilli Narcizo, Enzo e Ivo, Gardonio, Lamelsa, Ruiz, Lópe de Mesa, Agustín Pacheco Legendre, Tancredi, Ortega, Medina, Carafa, Alvarado, Cuesta, Herrero, Zabalza, Arena, Dafra, Villarejo Marroquín, participan su fallecimiento cuyos restos fueron inhumados el 12 del corriente en el cementerio de la Capital.
13|2|C|692|13|2

✝ **ETELVINA ROMERO DE INNOCENTI. - Q.E.P.D. - Falleció el 11-II-76.** - Adolfo R. Maggi y Flia., participan con profundo dolor el fallecimiento de su gran amiga.
13|2|C|692|13|2

✝ **ETELVINA ROMERO DE INNOCENTI. - Q.E.P.D. - Falleció el 11-II-76.** - Emilio Ruiz y Flia., participan con profundo dolor el fallecimiento de la madre de sus amigos Raquel y Oscar.
13|2|C|693|13|2

✝ **ETELVINA ROMERO DE INNOCENTI. - Q.E.P.D. - Falleció el 11-II-76.** - Profesionales, transfusores, técnicas de laboratorio y personal del Instituto de Hemoterapia y Transfusión de los hospitales Central y Civit, participan con profundo dolor el fallecimiento de la hermana de la Dra. Marta Romero Ríos y que sus restos fueron inhumados en el día de ayer.
13|2|C|572|13|2

✝ **ETELVINA ROMERO DE INNOCENTI. - Q.E.P.D. - Falleció el 11-II-76.** - Dr. Ramón Contreras y Sra., participan con pesar el fallecimiento de la hermana de la Dra. Marta Romero Ríos, jefa de Laboratorio de Hemoterapia del Hospital Emilio Civit.
13|2|C|571|13|2

✝
MARIA LUISA CATANEO DE BENEDETTI
Q. E. P. D.
Falleció el 11-II-1976.

Su esposo: Adolfo Benedetti; sus hijos: Adolfo, Blas, Orlando, Catalina, Mafalda, Yolanda, Magdalena y Dalsi; hijos políticos: Marta Carrión, Zulema Ceferino, Sir Ley Bernardi, Cándido Gómez, Duberleante Domínguez, Armando Del Pozzi y Pedro Lizzoto, hermanos políticos, nietos, bisnietos y demás familiares participan su fallecimiento y que sus restos fueron inhumados ayer en el cementerio de Buen Orden. Casa de duelo: Villa Centenario, San Martín. Servicio Cochería Flores, de S. Flores, San Martín.
13|2|F|42477|13|2

✝ **MARIA LUISA CATANEO DE BENEDETTI - Q. E. P. D. - Falleció el 11 - II - 1976.** - Su consuegro: Manuel Carrión y familia participan con pesar su fallecimiento y que sus restos fueron inhumados en el día de ayer.
13|2|F|42478|13|2

✝ **MARIA LUISA CATANEO DE BENEDETTI - Q. E. P. D. - Falleció el 11 - II - 1976.** - Hilarión Vera y Flia. participan con profundo dolor el fallecimiento de su querida amiga y que sus restos fueron inhumados ayer.
13|2|F|42478|13|2

✝ **MARIA LUISA CATANEO DE BENEDETTI - Q. E. P. D. - Falleció el 11 - II - 1976.** - Personal de Aserradero "El Logroñés" participa con profundo dolor el fallecimiento de la madre de sus queridos amigos y colaboradores hermanos Benedetti y que sus restos fueron inhumados.
13|2|F|42478|13|2

✝ **MARIA LUISA CATANEO DE BENEDETTI - Q. E. P. D. - Falleció el 11 - II - 1976.** - José Sebastián Drago y Flia. participan su fallecimiento y que sus restos fueron inhumados.
13|2|F|42478|13|2

✝ **MARIA LUISA CATANEO DE BENEDETTI - Q. E. P. D. - Falleció el 11 - II - 1976.** - Manuel Charide y Flia., Gregorio Zeballos y Flia., participan el fallecimiento de su vecina y amiga y que sus restos fueron inhumados.
13|2|F|42478|13|2

✝ **MARIA LUISA CATANEO DE BENEDETTI - Q. E. P. D. - Falleció el 11 - II - 1976.** - Angel José Bernardi y Sra., sus hijos: Angel Gregorio Bernardi, Elena Díaz de Bernardi, Choli Bernardi de Ortiz y Raúl Ortiz participan con pesar su fallecimiento y que sus restos fueron inhumados.
13|2|F|42478|13|2

✝ **MARIA LUISA CATANEO DE BENEDETTI - Q. E. P. D. - Falleció el 11 - II - 1976.** - Club Social San Martín participa el fallecimiento de la madre de su socio Adolfo Benedetti y que sus restos fueron inhumados.
13|2|F|42478|13|2

✝ **MARIA LUISA CATANEO DE BENEDETTI - Q. E. P. D. - Falleció el 11 - II - 1976.** - Miguel A. Salas y Sra., Hugo Giménez y Sra. y Miguel Angel Abdala y Sra. participan con pesar su fallecimiento y que sus restos fueron inhumados.
13|2|F|42478|13|2

✝ **MARIA LUISA CATANEO DE BENEDETTI - Q. E. P. D. - Falleció el 11 - II - 1976.** - Sus vecinos: Manuel Najle, Josefina Romero, Ricarda Vda. de Hernández, Luis Videla, Antonio Quevedo, Agustina Labarba, Miguel Fernández, Luis Labarba, Domingo Reta, Abelardo Becerra, Ricardo Anitori, César Tañez y Eusebio Lira y sus respectivas familias, participan con pesar su fallecimiento y que sus restos fueron inhumados.
13|2|F|42478|13|2

✝ **LUCIA SCANDURRA VDA. DE BARBERA. - Q.E.P.D. - Falleció el 11-II-76.** - Roberto Rodríguez y flia., participan su fallecimiento y que sus restos fueron inhumados en el día de ayer.
13|2|C|717|13|2

✝ **LUCIA SCANDURRA VDA. DE BARBERA. - Q.E.P.D. - Falleció el 11-II-76.** - Roberto Bordín y Flia., participan el fallecimiento de la madre de sus amigos Alfredo y Pepe Barbera y que sus restos fueron inhumados ayer en el cementerio de Maipú.
13|2|C|715|13|2

✝ **LUCIA VDA. DE BARBERA. - Q.E.P.D. - Falleció el 11-II-76.** Lucio y Juan Arcidiácono, participan su fallecimiento y que sus restos fueron inhumados en el día de ayer.
13|2|C|691|13|2

✝ **JUAN PEREZ MARTIN. - Q. E. P. D. - Falleció el 10-II-76.** Su hermano: Enrique Pérez y María Irma Martín; sus sobrinos: Ana María, María Cristina y Enrique Omar Pérez; sus sobrinos políticos: Osvaldo Amarú, Orlando Achimón y Mercedes Blanco; sus sobrinos nietos: Marcelo, Gustavo, Gabriela y Natalia Amarú; Mauricio y Rubén Achimón, Leonardo y Balbina Pérez, participan con hondo pesar su fallecimiento.
13|2|F|44642|13|2

✝ **JOSEFA R. DE RODRIGUEZ. Q.E.P.D. - Falleció el 11-II-76.** Martínez, Carceller Pelliciari, Carrieri Dadalt, Lorenzo, Ojer y Hnos. Marchiori, participan con pesar el fallecimiento de la Sra. madre de su dilecto amigo Miguel García.
13|2|C|584|13|2

✝ **JOSE SCORDO - Q. E. P. D. - Falleció el 10-II-1976.** - Humberto Elio y Luis Guillermo Pozobón y flias. participan el fallecimiento del padre de su dilecto amigo José Antonio (Titi) y que sus restos fueron inhumados el día 11 en el cementerio de la Capital.
13|2|F|42481|13|2

RECORDATORIO

✝ **ANTONIO ROBERTO BERGAS. Q.E.P.D. - Falleció el 13-I-76.** En el 1er. mes de su fallecimiento, sus padres, novia, hermanos y sobrino, piden se eleve una oración a su querida memoria.
13|2|C|703|13|2

MISAS Y FUNERALES

✝ **ROSA R. YACCARINI DE FREITES. - Q.E.P.D. - Falleció el 11-I-76. - C.A.S.R. y B.P.** - Sus hijos: Nélida María, Lilia F. de Ruiz Sánchez, Rosa Angélica y profesor Francisco Ruiz Sánchez, nietos, hermanos, sobrinos, primos y demás familiares invitan a la misa que en sufragio de su alma se oficiará el próximo domingo 15 a las 20 en la parroquia de San Agustín, Yrigoyen 53, Cdad. Participación que agradecerán íntimamente.
14|2|C|683|14|2

✝ **ALBA DOLORES VILLEGAS DE BECERRA. - Q. E. P. D. - Falleció el 13-I-76.** - Su esposo, hijos, hijos políticos, nietos y bisnietos invitan a la misa que se oficiará al cumplirse el 1º mes de su fallecimiento hoy a las 20.30 hs. en la iglesia de la Virgen del Carmen de Villa Hipódromo.
13|2|C|224|13|2

San Rafael

##

Aniversario de El Correo Mercantil

El quincenario económico-financiero "El Correo Mercantil", inicia su octavo año de vida. Esta publicación local, de circulación exclusiva por suscripción, está destinada a la industria, la banca, el comercio y la producción. Sus comentarios sobre temas económicos están vinculados con el quehacer crematístico.

"El Correo Mercantil" festejará su nuevo aniversario entregando los Pámpanos de Oro 1975, galardón que otorga a los empresarios distinguidos a través de una encuesta que realiza anualmente. Este año recibirán la distinción los señores Anselmo Negri, de Agro-Este S. A.; Ricardo Martina, de Alvear Goma S. A.; Alberto R. Morales, de Coop. Cuyo S.R.L.; Hugo Lottero, de ITMA S.R.L. y Roberto Sara de Cía Nebek S.A. El acto de entrega se realizará el 20 de este mes a las 22 en el Salón de los Espejos del Plaza Hotel, oportunidad en la que se servirá una copa de champagne.

Inquietud de gremios estatales por el 18%

Se requirió a la Nación envío del decreto

Poco antes de partir para el Sur, el interventor federal, general (RE) Pedro León Lucero, recibió a una delegación de secretarios de sindicatos estatales de la provincia, quienes le expusieron sus inquietudes referentes a la liquidación de las mejoras salariales acordadas recientemente por el Poder Ejecutivo Nacional. Estuvo presente en la entrevista el ministro de Hacienda, contador Lorenzo A. César.

Las mejoras solicitadas se refieren a los incrementos del 18%, el adicional de $ 1.500 y las nuevas asignaciones familiares, que deben liquidarse a partir del 1º de enero pasado a todos los sectores de la administración.

En esa oportunidad, el titular de Hacienda explicó que a pesar del decreto Nº 333, que fue dictado el 30 de enero, el ministerio a su cargo no ha recibido las instrucciones, las cuales —según dijo— deben ser financiadas en su totalidad con recursos de la Nación.

Ante esa eventualidad, el gobierno de la Intervención Federal dispuso cursar un radiograma al secretario de Hacienda de la Nación. Su texto expresa lo siguiente: "Atendiendo inquietud gremios estatales de esta provincia sobre aplicación decretos 333 y 562/76, incremento de las remuneraciones del personal de la administración pública, con retroactividad al 1-1-76, agradeceré al señor secretario de Estado quiera tener a bien disponer por el conducto correspondiente las medidas necesarias para que esta Intervención pueda procesar con los haberes de febrero corriente, las mejoras salariales invocadas".

De tal manera, se convino en observar un lapso de espera, a fin de que la Nación envíe la correspondiente norma legal a la provincia.

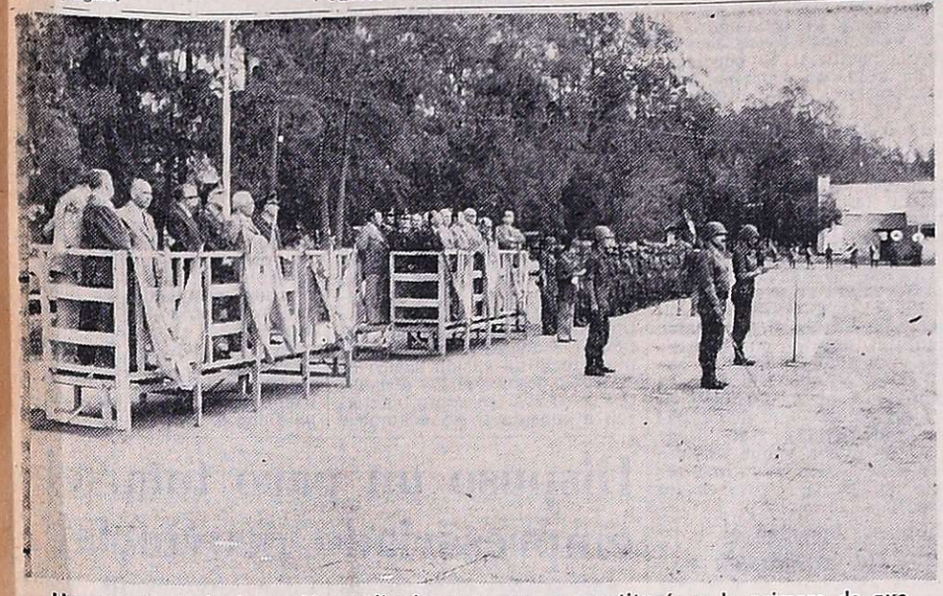

Un aspecto de la formación realizada ayer, que se constituyó en la primera de que toman parte los soldados de la clase 1955.

La 8a. Brigada de Infantería dio comienzo al año militar

En la plaza de armas de la Compañía de Comunicaciones 8, se realizó, en la tarde de ayer, el acto de iniciación del año militar dispuesto por la 8ª Brigada de Infantería de Montaña.

La ceremonia fue presidida por el comandante de la Brigada, general José Alberto Maradona, y asistieron además, el comodoro Alside Giosa, de la IV Brigada Aérea; el comandante de la 11ª Agrupación Mendoza de Gendarmería Nacional; comandante mayor Francisco Raúl López; el jefe de la Delegación Naval capitán de fragata (RE), Juan Zalazar; el delegado en Mendoza de la C.G.T., señor Carlos Mendoza; el secretario general de las 62 Organizaciones, señor Humberto López; varios jefes y oficiales en situación de retiro y otros invitados.

Formaron, con sus respectivos abanderados, los soldados de las unidades y dependencias militares con asiento en Mendoza, pertenecientes a la clase 1955 recientemente incorporados. Luego de la presentación de los efectivos al general Maradona, y de pasar revista a la formación, fue cantado el Himno Nacional.

Juventud para el servicio

De inmediato y para referirse a los motivos del acto, habló el teniente coronel Benjamín R. Nazar. El orador comenzó expresando: "En momentos difíciles y cruentos para la República, en que parecería que todo lo noble, lo bello, lo generoso y lo sublime que nos legaron nuestros mayores, estuviera a punto de perderse dentro del caos, el desorden, la violencia, el crimen organizado, nosotros, fuerzas armadas y Ejército, también velamos por los destinos sagrados de la Patria, y llegan ustedes, juventud argentina de la clase 1955, para demostrar con hechos elocuentes que sin ninguna duda, esa juventud no ha sido hecha para el placer, sino para el servicio".

Posteriormente y tras recordar la condición de la 8ª Brigada de Infantería de Montaña, de heredera directa del Ejército Libertador, protagonista de hechos de armas que lo cubrieron de gloria, manifestó: "vosotros sois hijos de esas campañas y tenéis el sagrado compromiso de mantener inmaculada la bandera celeste y blanca que fue elevada por ellos en la cima del gigante y nevado Chimborazo. Vuestras acciones se llenarán de orgullo porque sentiréis la satisfacción de cumplir con un deber de argentinos. Las acciones permitirán que el Ejército siga en la titánica tarea de limpiar este bendito suelo de elementos subversivos, y asegurar, para los habitantes de esta tierra, la forma y estilo de vida que siempre han caracterizado a este gran pueblo".

Hora detenida

El orador prosiguió manifestando "La hora nacional está detenida en los minutos lamentables del desorden, la especulación, los errores y el egoismo mezquino de quienes sólo dirigen su acción con el propósito inhumano de agrandar sus arcas de antipatria. Orientación que va en detrimento de un pueblo cansado, sufrido, desgastado y absorbido por el dolor moral de saber que lo están engañando y vejando con la más vil de las mentiras: la de ilusionarlo con las frases del bienestar y el futuro promisorio, y al mismo tiempo, sacrificarlo con la realidad del deshonor, la desconsideración y el abuso prepotente de los que solo por la intimidación creen ser más, cuando ésto es solo la manifestación de la ineptitud.

Sin embargo esta hora nacional retoma lentamente su ritmo, con el dolor humilde y maravilloso de los héroes anónimos que sin medir las consecuencias de su arrojo, ofrendan a la Patria la sangre que será vida y estandarte de paz para futuras generaciones. En sentido contrario a ese sacrificio heroico, aún existen en nuestro suelo, quienes pretenden levantar el trapo harapiento de la guerrilla, símbolo de la repugnante cobardía de que hacen gala, para matar por la espalda o bien para sorprender con el golpe artero a los que esperan con la virilidad del que va de frente y sabe que lucha por lo grande y con el designio divino del triunfo total".

Finalmente el teniente coronel Nazar formuló una serie de consideraciones destinadas a los soldados para que "nos hagan sentir con el incomparable y fervoroso accionar en el campo de instrucción y de batalla, que el destino de grandeza marcado por Dios para nuestra Patria, todavía es posible".

Concluyó la ceremonia con un desfile.

Educacionales

Colegio Nacional "Agustín Alvarez". — El lunes comenzará la recepción de matrículas de alumnos promovidoss. Los que no fueron promovidos y deben rendir examen en marzo, se matricularán a medida que regularicen su situación.

También a partir del lunes y hasta el 23, los alumnos libres deben presentar la solicitud de permiso de examen.

Liceo Nacional de señoritas "Alfredo R. Bufano". — Desde el lunes, de 8 a 10, se recibirán las inscripciones para exámenes de alumnas libres.

Escuela Nacional Nº 46. — Las docentes Graciela de Zarzur y María Zabala deben concurrir a Espejo 328, Las Heras, para cobrar sus haberes.

Escuela de Comercio "José Magadas de 17 a 19. Las solicitudes de inscripción, de 2º a 5º años, turnos tarde y noche de esta escuela de San Martín, son entregadasde 17 a 19. Las solicitudes de alumnos previos libres, libres y por equivalencias se recibirán hasta el 20.

Los certificados de estudios debidamente legalizados de los egresados en 1975, pueden ser retirados por los interesados.

Escuela BM Nº 1 "Fray Luis Beltrán". — El personal reemplazante de esta escuela debe pasar por Habilitación del Ministerio de Cultura y Educación, para cobrar sus haberes de diciembre.

Perfeccionamiento Docente. — Del 17 al 25 de este mes dictará un curso de perfeccionamiento sobre didáctica de la gramática estructural, ortografía y composición, dedicado a los maestros, la señora Elvira de Raffo. Las inscripciones se reciben en el teléfono 256394.

Instituto Nacional de Educación Física. — El lunes vencerá el plazo para la inscripción de interesados en ingresar a primer año de este instituto.

Instituto Leonardo Murialdo. — En el avisador del colegio se hallan expuesto los horarios con los turnos de exámenes de marzo, los cuales pueden ser consultados de lunes a viernes de 8 a 12. El instituto recordó además que la secretaría atiende dentro del horario mencionado.

SUTE. — El secretariado departamental de Capital convocó a sus miembros a la reunión, con carácter obligatorio, que se hará hoy a las 18, en la sede gremial de Godoy Cruz 310, ciudad.

Escuela de Comercio "Ing. Ricardo Videla". — La dirección de esta escuela de Mayor Drummond comunicó a los profesores y a los alumnos que deban rendir en marzo, que con anterioridad se dictarán cursos de consulta. Los interesados deben informarse sobre los días y horarios de clases.

Reunión de directores. — El Ministerio de Cultura y Educación ha citado a una reunión a los directores de las escuelas dependientes de la Dirección de Educación Media, para mañana a las 11 en la sala de situación de la Gobernación.

En esa oportunidad se hará entrega de los formularios de solicitud de titularidad y se impartirán las normas que deberán tener en cuenta para la correcta cumplimentación de las mismas.

Universidades

Nacional de Cuyo

Facultad de Ciencias Médicas. — Hasta hoy a las 13 se recibirán las inscripciones de los interesados a ingresar a primer año de medicina y odontología.

También se informó que el lunes a las 8, en el Centro Universitario, comenzará el curso sobre orientación y capacitación médica.

Escuela Superior de Artes. — Hasta el 29, de 9 a 12 y de 17 a 20, estará abierta la inscripción de alumnos en las carreras de los departamentos de Artes Plásticas y Cerámica.

Las carreras que se siguen en el primero de esos departamentos son: licenciatura en Historia del arte y licenciatura en artes plásticas con orientación en pintura, grabado, escultura o dibujo. En el segundo departamento se siguen las carreras de ceramista, licenciado en cerámica industrial y licenciado en arte cerámico. Cursando las materias pedagógicas se puede obtener simultáneamente el título de profesor superior en esas especialidades.

Escuela Superior de Teatro. — Las inscripciones para ingresar a primer año de las carreras de teatro y escenografía se recibirán hasta el 27 de 18 a 22. Los interesados deben concurrir a Las Heras 430.

También hasta esa fecha se recibirán las inscripciones para el Club Infantil de Teatro. Se requiere tener entre 9 y 12 años de edad.

Políticas

Unión Cívica Radical

Junta Ejecutiva del Circuito Mayor Drummond. — Hoy, a las 21 en el domicilio del señor Luis Ortiz —Terrada s/n.— será constituida la Junta Ejecutiva del Circuito Mayor Drummond del Movimiento Linea Nacional. Asistirán entre otros dirigentes los doctores Isidoro Busquets y Juan Carlos Rogmanoli y los señores Santiago Contreras, Angel Lemos y Francisco de la Cruz Pereyra.

Línea Nacional Mendoza. — Invitóse a la junta ejecutiva del núcleo a la reunión que tendrá lugar hoy a las 20, en calle Necochea 31, ciudad. Se tratarán temas vinculados con la marcha de la agrupación.

Profesionales

Abogado. — En la Facultad de Derecho de la Universidad Nacional de Córdoba obtuvo su título de abogado el señor Hugo Raúl Colqui Herrera. Nacido en nuestra ciudad, cursó sus estudios primarios y secundarios en las escuelas Superior Sarmiento y Normal de Profesores Sarmiento de la vecina provincia de San Juan. Tras culminar su carrera realizó varios cursos de especialización; ha regresado a Mendoza para radicarse y ejercerá aquí su profesión.

Hugo Raúl Colqui Herrera

Beneficencia

Corona de caridad. — El Instituto de Rehabilitación y Lucha contra la Parálisis Infantil ha recibido una corona de caridad donada por la señora Dasia N. de Reitman y familia, en memoria de la señora María S. de Abramovich.

QUINTO EDUARDO A. PULENTA

Q. E. P. D.

FALLECIO EL 16-1-1976

La Asociación Mutual del Personal de Bodegas y Viñedos Peñaflor (AMUPE). El personal administrativo, técnico y obrero de Bodegas y Viñedos Peñaflor S.A.A.I.C., invitan a familiares y amigos a la misa a oficiarse hoy 13 de febrero, a las 19.30 horas, en el establecimiento de bodega, ubicado en Nueva Mayorga y Mitre, Coquimbito, Maipú, donde se rogará por el eterno descanso de su alma. Oficiará la misa el Rvdo. padre Oreglia.

13|2|F 45217|13|2

CRONICA POLICIAL

Alejandro Oliver u Olivera, junto a las armas y otros elementos utilizados en sus delitos.

Capturan al autor de numerosos robos

Asaltó a empleados de un banco

Efectivos de la sección Robos y Hurtos de la Dirección de Investigaciones lograron aclarar varios asaltos y robos —entre ellos el despojo de 50.000 pesos a dos empleados bancarios en enero de 1973— con el arresto de dos maleantes, uno menor de edad. El otro fue identificado como Alejandro Oliver u Olivera (a) "El Petiso", con amplios antecedentes delictivos.

Destaca la información oficial que la aprehensión de Oliver se produjo por hallarse comprometido con un menor en el robo de una cartera para mujer y cuando ambos se encontraban merodeando en las inmediaciones de un club nocturno. Al adolescente, que ha sido internado en la Dirección Provincial del Menor, se le secuestró un revólver calibre 22 largo.

Con respecto a Oliver, se estableció que es autor del robo de 46 latas de aceite, 300 rollos de alambre de 45 kilos cada uno y 2 tambores de aceite, todo evaluado en 300 mil pesos. El hecho fue perpetrado en perjuicio de la firma Bertona, en Rivadavia. Los elementos sustraídos fueron reducidos en Mendoza y San Juan, procurándose el secuestro de ese material y la captura de cómplices.

En el domicilio de Oliver —se añade— fueron encontradas armas de distinto calibre, una peluca y otros elementos que usó para cometer sus delitos. Reconoció el inculpado —se afirma— su participación en el asalto a dos empleados del Banco Regional Cuyo a quienes les sustrajeron 50.000 pesos en enero de 1973. Ese delito lo realizó con un sujeto de apellido Muñoz y otros dos maleantes cuya captura se procura.

También se lo acusa de un robo en perjuicio del señor José Cangialosi cuando éste viajaba en un rastrojero, en Las Heras. Le robó Oliver 3.000 pesos. Por último, sería culpable, de acuerdo al parte oficial, de un hecho doloso cometido contra la bodega Aldrey, por valor de 2.000.000 de pesos. En esa ocasión robó, con un cómplice, elementos de viña y bodega.

Un comisario fue herido de gravedad

Abatieron a dos delincuentes

LA PLATA, 12 (Télam). — El comisario Iván Horvat, titular de la comisaría de Castelar, seccional 3ª del partido de Morón, al oeste de la Capital Federal, fue herido gravemente esta madrugada al resistirse a un asalto perpetrado por tres delincuentes que pretendieron despojarlo de su vehículo y sus efectos personales, informó la repartición.

Fue sometido a una intervención quirúrgica y su estado es gravísimo, según declararon los médicos que lo asisten.

Alrededor de las 1,15, Horvat, transitaba vestido de civil y en su automóvil particular por la calle Carrizo, hacia el río Reconquista, en el paraje Las Cabañas, de Castelar.

Tres sujetos armados lo interceptaron en la calle, y mediante amenazas pretendieron despojarlo de su automóvil y sus pertenencias personales.

El comisario se dio a conocer e intentó resistirse extrayendo su arma reglamentaria pero los delincuentes le dispararon a quemarropa hiriéndolo en la región molar derecha.

Cuando ya estaba en el suelo, herido y sangrante, lo golpearon salvajemente con las pistolas y a puntapiés, causándole serias lesiones en el abdomen, que habrían afectado los intestinos.

Peatones ocasionales socorrieron al herido y lo trasladaron a un centro asistencial donde le extrajeron el proyectil y posteriormente lo sometieron a una intervención.

Efectivos policiales de la zona realizan vastos operativos en procura de dar con los agresores.

Maleantes muertos

BUENOS AIRES, 12 (NA). — Dos delincuentes fueron muertos esta tarde por la policía, en la localidad de Castelar, a poco de asaltar a un repartidor de comestibles, a quien arrebataron el camion que conducía, con toda su carga.

Los maleantes se incautaron del vehículo aproximadamente a las 15, y se dieron a la fuga pero poco más tarde fueron ubicados por una patrulla policial en la intersección de las calles presidente Ortiz y Zorrilla. Se entabló allí un breve tiroteo, que concluyó cuando los delincuentes fueron abatidos.

La policía procuraba esta tarde su identificación.

El jefe de Policía entrega a la esposa del cabo Cuello, muerto por extremistas, un subsidio por 130 mil pesos.

Subsidio de $ 130.000 a la viuda de un cabo

La reincorporación de policías

Durante una formación realizada a las 19.30 de ayer, en la plaza de armas del Palacio Policial, fueron incorporados simbólicamente —ya lo estaban en lo legal y formal— a más de 70 policías dejados cesantes en 1955 y entregó un subsidio a familias, de 130.000 pesos a la viuda del cabo Alberto Rubén Cuello, asesinado en diciembre último por elementos subversivos.

La ceremonia fue presidida por el jefe de Policía, vicecomodoro Julio César Santuccione y se hallaban presentes también el subjefe, comisario general Ramón Armando Arrieta Cortez, otros altos funcionarios de la institución e invitados especiales. También estaban antiguos oficiales superiores.

Se descubrieron placas recordatorias en la plaza de armas "oficial principal Humberto Clodomiro Godoy" y luego se leyó una resolución de felicitación al cabo primero Ricardo Saturnino Pelaytay, quien no se dejó sobornar durante un procedimiento, aprehendiendo al autor del hecho. A continuación se entregó el subsidio de 130.000 a la señora Norma Edith Cirica Vda. de Cuello.

En una corta alocución, el vicecomodoro Santuccione se refirió a los tres motivos de la formación, destacando la acción de los policías Cuello y Pelaytay y manifestando su alegría por "colocar de nuevo en el viejo tronco policial, el gajo desgarrado del personal policial que en un momento de excitación pudiera haber sufrido el perjuicio de su carrera y su vida profesional". Se refería a los cesantes en 1955, ahora reincorporados y pasados a retiro inmediatamente en virtud de la ley 3.989 de reivindicación del personal policial.

Formaron en la plaza de armas distintas unidades y actuó la Banda de Música y Guerra de la institución. Al final fue arriada la Bandera.

Dos menores robaron en un supermercado

Personal de la seccional 16a. de Las Heras detuvo a dos menores de 15 y 16 años que cometieron un robo en Supermercado Atomo, de Independencia y San Martín, del mencionado departamento.

Los menores afirmaron que gastaron el dinero sustraído —8.000 pesos— en diversiones y viajes en taximetros. También rabian sustraído una pistola calibre 22.

Aprehendieron a un ladrón de comercios

Gregorio López

En una casa de comercio céntrica fue sorprendido robando un boliviano, el que luego confesó ser autor de varios hurtos en distintos negocios. Se trata de Gregorio López o Humberto Avilé, el que se había apoderado de juegos de sábanas y fundas por valor de 12.000 pesos en casa Tía.

El ladrón fue aprehendido por efectivos de la sección Robos y Hurtos de la Dirección de Investigaciones. López dijo en el interrogatorio que se había fabricado una "Gua-Gua", es decir un sobre grande de cartón, forrado en papel madera, con un extremo abierto, el que colocaba boca abajo en un brazo. De esa manera se apoderaba de distintos elementos en forma disimulada y los deslizaba al sobre.

Premios internacionales a perros de la Policía

Cuatro perros ovejeros alemanes de la Sección Canes de la Policía de Mendoza obtuvieron importantes premios en una exposición internacional organizada en Viña del Mar por la Asociación Pro Perro Ovejero Alemán de Chile (A.P.O.A.). Participaron en total 250 ejemplares de Chile, Perú, Bolivia y la Argentina, la que estuvo representada por los animales enviados por la policía local.

La información oficial destaca que la 27ª Exposición Canina de Viña del Mar, un concurso de estructura, se realizó en dependencias del Ejército de Coraceros (caballería). La delegación policial de nuestra provincia fue encabezada por el jefe de la sección Canes, subcomisario Eduardo Muñoz Rodríguez; el agente expositor Carlos Angel y el señor Adorno Cinquemani, que colaboró en el traslado de los perros.

Los ejemplares de Mendoza —3 hembras y un macho— obtuvieron cuatro trofeos según el siguiente detalle: "Acils", hembra, calificación Primera Excelente (condiciones de campeón) en primera categoría y diploma como la mejor hembra ovejera alemán de la exposición.

"Donna Von Chilestolz", cachorra hembra, que se exhibió por primera vez, obtuvo calificación primera muy buena en quinta categoría; "Aleli de Yahuamasi", cachorra hembra, participó en tercera categoría y se le asignó clasificación segunda muy buena.

Finalmente, "Basko Uber Die Kunst", exhibido por primera vez en primera categoría, obtuvo calificación segunda excelente. Además, se le otorgó la distinción de mejor reservado argentino en un premio donado por el Kennel Club Quillota, de Chile.

Detúvose a un hombre por un grave delito

SAN RAFAEL. — La ciudadana Juana María Schirze, domiciliada en finca Iriarte de Villa Atuel, se presentó en la comisaría de ese lugar para dar cuenta que hace un tiempo atrás y encontrándose embarazada de siete meses, mantuvo una discusión con su esposo, Roberto Hernández, quien le aplicó un puntapié en el vientre. Como consecuencia de ello, señaló que horas después perdió el feto. Se trataba de una niña. Agregó que no había tenido oportunidad de denunciar el hecho ya que era amenazada de muerte por su marido y que en la actualidad, al existir una separación de hecho, había dado cuenta de lo sucedido.

Personal policial procedió a la detención del nombrado Hernández el que sometido a un interrogatorio, terminó por confesar que había enterrado a la criatura debajo de un cañaveral. En ese lugar se procedió a la remoción de la tierra y se encontró el cuerpo de la criatura en avanzado estado de descomposición.

Secuestraron en San Juan a un ejecutivo de Cinzano

SAN JUAN. — Un grupo de individuos que se desplazaban en dos automóviles secuestraron alrededor de las 23 del miércoles al señor Juan Corino, de 64 años, gerente general de bodega Cinzano, uno de los establecimientos industriales más importantes de la provincia y productor de licores finos conocidos en todo el mundo.

Los desconocidos actuaron rápidamente, llevándose al ejecutivo y abandonando su automóvil Ford Falcon cerca de la esquina de General Paz y Sarmiento y a escasos cien metros de distancia del Departamento Central de Policía. Trascendió que adentro del coche se encontró una carta de los captores dirigida a los familiares del señor Corino, en donde se les advertía que no denunciaran el hecho a la policía.

Un vasto operativo policial desarrollado en toda la provincia, en donde quedaron cerrados los accesos y salidas inmediatamente, no había dado resultados hasta el cierre de esta edición. Se dijo, además, que los secuestradores habrían comunicado el secuestro mediante una llamada telefónica a L.V.1, Radio Colón, la que fue atendida por un periodista. El desconocido dijo que el señor Corino estaba secuestrado y formuló alusiones a la vida íntima del gerente. No dio otros detalles y reclamó rescate alguno.

Por otro lado, un cable de la agencia Noticias Argentinas formulaba algunos detalles del secuestro, señalando que los investigadores lograron establecer que los autores del delito fueron seis hombres y una mujer que se movilizaban en dos automóviles: un Ford Taunus, chapa C-131483 y un Ford Sprint.

Los vehículos fueron vistos por Juan Carlos Vallejos —secretario general del gremio municipal y titular de las 62 Organizaciones de esta Provincia— y su esposa quienes se preocuparon por la presencia de los vehículos y sus ocupantes temiendo un atentado contra la vida del dirigente.

La familia Vallejos vive enfrente del establecimiento Cinzano, en cuyas instalaciones está ubicada la casa de Corino.

Según las declaraciones del matrimonio, los secuestradores estacionaron sus vehículos frente a la bodega anoche a las 22. De inmediato la señora de Vallejos llamó a la policía denunciando el hecho pero en el interín salió en su automvil Ford Falcon, Juan Corino, quien viajaba solo.

Los delincuentes lo interceptaron y uno de ellos se hizo cargo del volante, desapareciendo todos del lugar.

Poco después llegó al lugar un patrullero del comando radioeléctrico y la comisaría que lo ocupaba tomó conocimiento de los hechos e informó a la jefatura central de policía desde donde se impartieron órdenes para proceder al cierre de rutas y caminos de salida de la provincia.

A las 2.40, los secuestradores telefonearon a la bodega e informaron a los familiares de Corino que el vehículo de este se encontraba estacionado en General Paz y Sarmiento, a una cuadra del departamento central de policía. En cambio nada dijeron sobre sus exigencias para liberar al cautivo.

Versiones emanadas de fuentes allegadas a la investigación, señalaron que una organización extremista se había atribuido el hecho pero oficialmente la policía informó que las investigaciones se basan en la creencia de que se trata de delincuentes comunes, aunque sin perder de vista la posibilidad de que sean subversivos.

Colisión en San Luis

SAN LUIS. — En las intersecciones de San Martín, Junín y avenida Quintana, de esta ciudad, se produjo un choque, en el que no hubo víctimas pero si daños materiales en los vehículos. Por calle San Martín de sur a norte circulaba el Renault R 4, chapa D-002332, conducido por Guillermo Luis Vico, domiciliado en Belgrano 960, siendo embestido por el Fiat 1600 chapa D-016173, guiado por Armando N. Arce, con residencia en Dominicos Puntanos 634. El Renault R 4 fue desplazado violentamente sobre la vereda noreste de calle San Martín, rompiendo un semáforo como así también la estructura metálica de un quiosco existente en el lugar.

¡Gracias! Espíritu Santo — POR LA PETICION RECIBIDA — NILDA — 3|2|F 44636|13|2

¡Gracias! Espíritu Santo — POR LA GRACIA CONCEDIDA — T. R. — 13|2|C 628|13|2

¡Gracias! Espíritu Santo — POR EL FAVOR RECIBIDO — E. B. — 13|2|C|558|13|2

¡Gracias! Espíritu Santo — POR LA GRACIA CONCEDIDA — P. N. de G. — 13|2|F 44602|13|2

¡Gracias! Espíritu Santo — POR LA GRACIA CONCEDIDA — A. R. de G. — 13|2|F|44601|13|2

¡Gracias! Espíritu Santo — POR LA GRACIA RECIBIDA — N. E. — 13|2|C|482|13|2

¡Gracias! Espíritu Santo — POR FAVOR RECIBIDO — I. de P. — 13|2|F|45259|13|2

¡Gracias! Espíritu Santo — POR GRACIAS RECIBIDAS — J. C. M. y A. P. — 13|2|F|45210|13|2

¡Gracias! Espíritu Santo — POR EL FAVOR RECIBIDO — F. C. R. — 13|2|C|549|13|2

¡Gracias! Espíritu Santo — POR EL FAVOR RECIBIDO — Elsa — 13|2|C|307|13|2

¡Gracias! Espíritu Santo — POR EL FAVOR RECIBIDO — G. A. — 13|2|C|573|13|2

¡Gracias! Espíritu Santo — POR LA GRACIA CONCEDIDA — Eri — 13|2|C|483|13|2

¡Gracias! Espíritu Santo — POR FAVORES RECIBIDOS — E. de M. — 13|2|C|600|13|2

¡Gracias! Espíritu Santo — POR LAS GRACIAS CONCEDIDAS — N. M. — 13|2|C|424|13|2

¡Gracias! Espíritu Santo — POR FAVORES RECIBIDOS — A. C. F. — 13|2|C|598|13|2

¡Gracias! Espíritu Santo — POR LA GRACIA CONCEDIDA — A. F. S. — 13|2|C|528|13|2

¡Gracias! Espíritu Santo — POR EL FAVOR CONCEDIDO — M. C. F. — 13|2|C|590|13|2

¡GRACIAS! Espíritu Santo — POR LA GRACIA CONCEDIDA — S. R. de L. — 13|2|C|527|13|2

Suspenso y terror en un film de Peter Collinson

BUENOS AIRES. Febrero.— (Esp.) — El nuevo film del realizador británico Peter Collinson, "Escalera de caracol", tiene como principal protagonista a Jacqueline Bisset. Se trata de una obra fílmica de horror y suspenso.

Peter Collinson fue una presencia simpática en el Festival de Cine de Mar del Plata del año 1968. Entonces tenía 29 años y de él se conocía una imagen de joven rebelde e inconformista. Con el pelo y la barba crecidos y una vestimenta un tanto extraña para nosotros, parecía confirmar las sospechas de los críticos. Pero cuando se conoció en ese festival su película "En la encrucijada", los asistentes a la proyección quedaron desconcertados: el film no abundaba en inquietudes renovadoras ni audacias formales; al contrario, estaba realizado en un lenguaje clásico, elegante, tradicional.

El director inglés

"En la encrucijada" era la segunda realización de Collinson. Con posterioridad llegó su primer film, "Apartamento clandestino", que sí mostraba intentos de ruptura con las estructuras convencionales del cine. Lo cual no quiere decir que esta película fuera mejor que la otra. Al contrario: "En la encrucijada", con un lenguaje directo y sencillo, consiguió un film equilibrado, sensible, comunicativo. En "Apartamento clandestino", en cambio, lo intrincado de la trama malograba en buena medida sus buenos propósitos. Es que cuando Collinson estuvo en Mar del Plata no hay duda de que ya estaba de vuelta de las "tecniquerías", una trampa que suele servir, muchas veces, para ocultar que no se tiene nada que decir.

Las películas de Peter Collinson van llegando a la Argentina. Así hemos visto "Todo un día para morir" (un sobrio y denso alegato antibélico); "Faena a la italiana" (parodia de un fabuloso robo en Turín); "El gran secuestro" (que narra las aventuras andantes de un agente secreto), y, el año pasado, "Eran diez indiecitos", basada en una novela de igual título de Agatha Christie.

Educación artística

Escuela Superior de Teatro. — Esta escuela, que depende de la Universidad Nacional de Cuyo, tiene abierta la inscripción para las mesas examinadoras del turno de marzo, a los alumnos de segundo y tercer año de las carreras de teatro y escenografía. Los alumnos deben inscribirse hasta el 27 del actual en horario de 18 a 22, en Las Heras 430, ciudad.

También se informó que sigue abierta hasta el 27 del corriente y en igual horario la inscripción para ingresar a las carreras de teatro y escenografía y al curso de teatro para niños.

TRUDY *por Jerry Marcus*

—Ya voy. Sólo estoy mirando un poquito más mi cheque.

Notas Sociales

Casamientos

El 20 del corriente, a las 21.30, en la capilla de la finca "La Fanita", de Maipú, se bendecirá el casamiento de la señorita Mariana Rinaldini y el señor Juan Emilio Barichello. Actuarán como padrinos por la novia, el doctor Luis María Rinaldini y su señora Fanny López Frugoni y por el novio, el señor Hermógenes Suárez y su señora Adela Barichello. Testificarán esta ceremonia el señor Juan Carlos Rinaldini y su señora Mirta Castillo y los señores Emilio López Frugoni y Oscar Barichello, y el acto civil por realizarse el 17, la señorita Gilda Santoni y el señor Fernando Antonietti.

—La señorita Alicia Susana Videla Morón y el señor Josué Corvalán Salcedo, contraerán matrimonio hoy, a las 22, en la parroquia de Nuestra Señora del Rosario de Pompeya. Intervendrán como padrinos por la novia, el señor Joaquín Videla Olmos y la señorita Hilda Morón Rivero y por el novio, el señor Luis Horacio Corvalán y la señora María Lidia Salcedo de Corvalán, y como testigos, las señoritas Irma Tabachi y Silvia Guevara. Oficiarán de testigos en el acto civil, los señores Adriano González Videla y Pedro Greco.

—En la parroquia de San Juan Marón quedará consagrado mañana, el matrimonio de la señorita Estela Alicia Cosma y el señor Ricardo Miguel Aizcorbe Beltrán. Serán padrinos por los contrayentes el señor Pablo Cosma y la señora Carmen Beltrán de Aizcorbe, y testigos, la señorita Miriam Poseos y el señor Hugo Hidalgo. En el acto civil fueron testigos, la señorita María de la Rosa y el señor Mario Videla Alvarez.

—Será bendecido el 20 del actual, a las 21.30, en la parroquia San Antonio de Padua, de San Rafael, el casamiento de la señorita Verónica Raquel González Lozano y el señor Carlos Rafael Martín Rodríguez.

—El padre Fernando Peñalva consagrará la boda de la señorita Mirta Olga Fredes y el señor José Luis Bellido hoy a las 21.45, en la catedral de Nuestra Señora de Loreto. Serán padrinos los señores Tomás Fredes y su señora Aurora Pascual y José Bellido y su señora Carmen Pérez.

—El casamiento de la señorita Gloria Isabel Jovani y el señor Armando Catenaccio se efectuará hoy, a las 11.30, en la parroquia de Nuestra Señora de Fátima.

—Quedará consagrado hoy, a las 21.30, en la parroquia de San Agustín, el matrimonio de la señorita Silvia Cristina Zanatello y el señor Roberto Alfonso Del Río. Actuarán como padrinos los señores Américo José Zanatello y señora y Juan del Río y señora. El oficio estará a cargo del padre Antonio David Cruz.

—Quedará consagrado mañana, a las 21.30, en la parroquia San Miguel Arcángel, el matrimonio de la señorita Mirta Urbelina Román y el señor Miguel Angel Alvarez. Apadrinarán la ceremonia el señor Luis Carlos Lodi y su señora Teresa Román, y serán testigos, la señorita Ana María Galiano y el señor Raúl Rosales. Atestiguarán el acto civil, la señora Rosa Román de Toti y el señor Enrique Daniel Alvarez.

— Mañana, a las 22.30, en la parroquia de San Agustín tendrá lugar el casamiento de la señorita Alicia Ferraris y el señor Osvaldo Maass, ceremonia de la que serán padrinos el señor Oreste Carlos Ferraris y su señora Amelia Fignatelli, por la novia, y la señora Catalina Orofino de Maass y el señor Luis Enrique Maass, por el contrayente. Testificarán el acto civil, la señora Silvia Molina Galdeano de Appon y el señor Hugo Daneo.

CORDOBA, 12. — Se celebrará pasado mañana, a las 22.30, en la parroquia de San Juan Bosco, la boda de la señorita Mónica Susana Chouhy Barros y el señor Raúl Vega Silvetti. Serán padrinos el señor Luis Víctor Chouhy Vautier y su señora Susana Barros Vázquez y el coronel Juan Carlos Vega y su señora Marta Silvetti Omill.

Bodas de plata

Al cumplir hoy veinticinco años de matrimonio el señor Manuel Miguel Angel Pereyra y su señora Raquel Eugenia Toro, el padre Santos Noselli oficiará una misa de acción de gracias hoy, a las 20, en la capilla San Cayetano, de Godoy Cruz.

Demostraciones

Para despedir de la vida de soltera a la señorita Alicia Susana Videla Morón, la señora Nora González Vaquié de Alvarez Conde le reunó ayer a sus amigas en un té.

—Un grupo de amistades de la señorita Mercedes Liliana Martín Rovelli y del señor Rafael César Cabrera Ausías, quienes en breve contraerán matrimonio, les brindó una copa de champaña, en un restaurante céntrico.

—El ingeniero Carlos Pometti y su señora Nélida Abdala ofrecerán hoy una comida a la señorita María Rosa Abdala y al señor Guido Badaloni, con el objeto de festejar su próximo casamiento.

Misa impetratoria

Hoy, a las 20.30, en la basílica de San Francisco, las señoras Fanny Brandi de Herrera, Blanca Piantanida de de la Rosa y Nilda de la Rosa de Prado harán oficiar una misa para impetrar por la felicidad de la señorita Emilce Ana Herrera Fernández y del señor Isidoro Ferrer Heras.

Misa de acción de gracias

En la iglesia La Purísima de los Padres Josefinos de Murialdo se oficiará una misa hoy, a las 20, para dar gracias por los 15 y 18 años que cumplen Nancy Beatriz y Jorge Alberto Sosa.

Enfermos

Se recupera de la operación a que fue sometido el señor Luis Alberto Adams.

—Guarda cama la señora Mirta Navarro de Morales Reynals. Se encuentra bien, así como su hija Ana Inés.

—BARCELONA, España, 12. Es satisfactorio el estado de la señora Diana Ferguson de Jackson y el de su hijo Andrés Juan.

Viajeros

A Chile los doctores Juan S. Vila y su señora Elsa Cipolletti y Carlos Conalbi y su señora Olga R. Pardal.

—De Buenos Aires la señora Elena Necol de Noel, el doctor Carlos Noel, su señora María Lucía Noel y sus hijos Patricia y Santiago; el ingeniero Carlos Noel, su señora Mónica Tezanos Pintos y sus hijos.

—De Punta del Este la señora Hortensia de San Martín de Varas Gazari.

—De Punta del Este a Buenos Aires el brigadier general Lisardo Alemán y su señora Estela de San Martín.

—De Perú la señora Luisa Higginson de Day y el señor Luis Alberto Day Higginson.

—De Mar del Plata el señor Felipe López García y su señora Alicia Suárez; el doctor Manuel Italo Sederino, su señora María Teresa López Suárez y sus hijos.

—De Córdoba la señora María Ester Sayanca de Videla, el señor Darwin Quiroga, su señora Elizabeth Dawbarn y sus hijas.

—De Mar del Plata las señoras María Ester García Peralta de Morán y Marta García Peralta de Ranftl.

—De Mar del Plata el señor Enrique de Rosas Couto, su señora Elena Verdaguer y sus hijos.

—De Mar del Plata la profesora Silvia Leonor Raganato Varas.

—De Mar del Plata el señor Orlando Moor, su señora Mabel Butterfield y sus hijos Walter, Gustavo y Alejandra.

—A Chile el señor Pacífico Meschini, su señora Marta Butterfield y sus hijos Primo, Giovana y Eugenia; la señora Emma Pedernera de Butterfield.

—A Buenos Aires las señoritas Elena María Cateula Anzorena, Susana Genta, Verónica Astelarra y el señor Guillermo Genta (h).

—A Buenos Aires el ingeniero Carlos Horacio Fernández Moya, su señora Elba Pogés y su hija Laura; el señor José Fernández Riestra y su señora Nereida Moya.

—De Mar del Plata el señor Víctor Horacio Virdó y su señora Susana De Chavannes.

Misas y funerales

Se oficiarán misas:

Hoy, a las 20, en la parroquia de Nuestra Señora de la Merced, por el alma del señor Tránsito Vélez.

—Pasado mañana, a las 20, en la paroquia de San Agustín, por el alma de la señora Rosa Yaccarini de Freites.

—Pasado mañana, a las 20, en la iglesia de la Compañía de Jesús, por el alma del señor Germán Ferraris Moretti, en el séptimo aniversario de su fallecimiento.

San Juan

Entidad de amigos del turismo

SAN JUAN. — En el local de la Dirección de Turismo de la Provincia se dió a conocer en reunión de prensa, que acababa de quedar constituida la entidad "Grupo de Amigos del Turismo Organizado Sanjuanino" (GATOS), que no será oficial y sí privada, pero que tiene por finalidad servir de apoyo a los planes turísticos del gobierno. Estuvieron presentes el ministro de Asuntos Sociales, señor José Ubaldo Montaño; el director de Turismo, señor Jaime de Lara Sánchez, y el presidente de GATOS, doctor Juan Carlos Farina, además de otros integrantes de la flamante entidad y representantes de agencias de turismo locales.

El Dr. Farina informó que la entidad tendrá como objetivos programar, organizar y realizar actividades turísticas, dentro y fuera de la provincia, con el propósito de hacer conocer pueblos, lugares históricos y paisajes naturales. Explicó que la idea surgió espontáneamente entre los que participaron en el "Safari a Pañuelas (Chile)" y que la entidad se propone organizar un safari mensual por lo menos, en San Juan y uno internacional una vez por año. Agregó que GATOS se desenvolverá con fondos que obtendrá por sí misma como institución y que sus integrantes procuran fomentar el desarrollo de programas turísticos en la provincia, organizando eventos de todo tipo que conduzcan a la promoción de los distintos lugares y bellezas naturales de San Juan.

La comisión directiva está integrada por las siguientes personas: presidente, Juan Carlos Farina; vicepresidente, Ignacio Cuevas; secretario general, Eduardo Gallo; tesorero, Fernando Goldberg; protesorero, Mario Saidel; secretario de prensa y relaciones públicas, Alberto Schwart; vocales, Roberto Coria, Gloria Vargas de Farina, Beatriz Coria, Juan Antonio Navas, Néstor Aguilera, Adolfo Miodosky y Roberto Ripoll. Sede de la entidad, provisoriamente, será el local de la Dirección de Turismo.

Omnibus: el boleto mínimo costará desde hoy $ 10

SAN JUAN. — En el transcurso de una reunión que mantuvo con dirigentes de la Sociedad Unión Propietarios de Omnibus (SUPO), y de la Unión Tranviarios Automotor (UTA), el gobernador de la provincia, profesor Eloy P. Camus, anunció el precio de los boletos que regirá de inmediato en el transporte automotor de pasajeros en San Juan y que significa aumento en alrededor del 70 por ciento en las líneas de corta y media distancia.

El anuncio de los aumentos estuvo a cargo del ministro de gobierno, señor Eusebio Baltazar Zapata —que reiteró el gobernador—. Las nuevas tarifas son la ssiguientes: primera sección: $ 10, (antes $ 6); segunda sección; $ 15, antes $ 8); escolares primarios y secundarios: $ 2, (antes $ 1); estudiantes universitarios $ 5, (antes $ 1; servicios suburbanos: 70 por ciento de aumento sobre la tarifa, kilómetro que regía hasta ayer; servicio media distancia: 60 por ciento de aumento sobre la tarifa-kilómetro; servicio nocturno: $ 18, (antes $ 9); servicio larga distancia: equiparado al fijado en el orden nacional.

Cabe agregar que los empresarios de ómnibus habían solicitado que las tarifas de la primera y segunda sección fueran de $ 12,00 y $ 18,00 respectivamente, pero al final aceptaron los aumentos precitados cuando el secretario general de la C.G.T., regional San Juan, señor José Ubaldo Montaño, informó que los trabajadores habían decidido sacrificarse en bien de toda la comunidad al renunciar al "abono obrero" que debía haber comenzado a regir desde el 1º de marzo y que hubiera significado para ellos una rebaja del 20 por ciento en los pasajes.

Choferes: levantan el paro. No hay arreglo

SAN JUAN. — El gobernador de la provincia, profesor Eloy P. Camus, pudo mediar con éxito en el conflicto suscitado entre la Unión Tranviarios Automotor y la Sociedad Unión Propietarios de Omnibus, que degeneró el miércoles último, en un paro total de los servicios de ómnibus a partir de las 10, a raíz de demandas no satisfechas en el gremio de los choferes que piden la equiparación de sus sueldos con los que se pagan en Buenos Aires. En la práctica, eso significaría elevar los haberes mensuales de $ 9.000 actuales a $ 14.890, que es lo que se solicita.

El paro de actividades había sido declarado por tiempo indeterminado, pero merced a la intervención del mandatario los servicios fueron reanudados ayer y durante toda la jornada se cumplieron con absoluta normalidad. El gobernador convocó a las partes en conflicto a su despacho y ayer al mediodía surgió un principio de solución, después de prolongadas deliberaciones.

El secretario general de UTA, señor Antonio Cafaro, se mantuvo firme en las pretensiones del gremio, sosteniendo que los choferes de San Juan cumplen idénticas funciones que los de la Capital Federal y no tienen por qué ganar menos. Por su parte, el presidente de S.U.P.O., señor Evaristo Alés, sostuvo que el problema estaba vinculado con los costos de explotación y que San Juan era la única provincia donde todavía no se habían actualizado las tarifas.

El profesor Camus exhortó a las partes a buscar una solución que contemple los intereses de los choferes, de los empresarios y también del público usuario. La S.U.P.O. efectuó dos ofertas iniciales que fueron rechazadas y por último ofreció un sueldo básico de 12.500,00 pesos que los dirigentes de U.T.A. se comprometieron a considerar en asamblea.

Viajó a Buenos Aires el gobernador

SAN JUAN. — Viajó anoche a Buenos Aires, en vuelo regular de Austral, el gobernador de la provincia.

El profesor Eloy P. Camus se propone entrevistar hoy en la Capital Federal, al secretario de comercio, señor José E. Llorens Pastor para considerar con ese funcionario todos los problemas vinculados con el aumento del precio del vino y las condiciones en que será programada la próxima cosecha.

Comenzarán las inscripciones en la Universidad

SAN JUAN. — Entre el 1º de febrero y el 12 de marzo se recibirán las inscripciones para primer año en las distintas facultades que integran la Universidad Nacional de San Juan (Ingeniería y Arquitectura; Ciencias Exactas, Físicas y Naturales; Ciencias Sociales y Filosofía, Humanidades y Artes). El horario de atención será de lunes a viernes, de 9 a 12 y de 18 a 21, en Ciencias Sociales; de lunes a viernes, de 8 a 12, en Ciencias Exactas, Físicas y Naturales y en Ingeniería y Arquitectura; y de lunes a viernes, de 8 a 11 y de 17 a 20, en Filosofía y Ciencias de la Educación. Los interesados deberán presentar la siguiente documentación: solicitud de inscripción, documento de identidad, tres fotografías de 4 x 4, original del certificado de estudios secundarios, certificado de domicilio, certificado de buena conducta, certificado de buena salud y una carpeta para fichero.

San Luis

Políticas

Movimiento Popular Provincial

Declaración. SAN LUIS. — El Consejo Departamental Capital del Movimiento Popular Provincial —M.P.P.— dio a conocer mediante un comunicado de prensa su posición frente a la campaña proselitista que desarrolla el partido justicialista en su contienda interna, cuyas elecciones tendrán lugar el 22 del corriente, para la elección de las autoridades partidarias.

Señala el comunicado que "el movimiento popular, respetuoso de la vida democrática y de la vida interna de los partidos políticos, no interesa el desarrollo de la lucha intestina que actualmente se plantea en el partido oficialista. Pero cuando esa lucha interna excede su marco para afectar intereses públicos en juego, debe asumir la responsabilidad de denunciarlo, cumpliendo así con una obligación cívica insoslayable".

En otro pasaje dice que "el gobierno del señor Adre ha volcado todo su peso político a favor de uno de los sectores en pugna y, en los últimos días, el propio gobernador— que encabeza uno de aquellos— se ha lanzado decididamente al proselitismo interno, usando sin escrúpulos de los medios masivos de difusión para sus fines electoralistas. Tal es el caso del canal de televisión local, por el que difunde íntegramente el desarrollo de actos del sector adrista, confundiendo groseramente de esta forma el fin y el objeto de los bienes del Estado, que de ningún modo pueden estar al servicio de un partido político, tampoco pueden servir al interés sectario de un grupo de personas".

Puntualiza luego que "este especial desprecio de elementales normas republicanas de gobierno, demuestra una vez más la desmedida ambición que impulsa a la camarilla gobernante y evidencia, asimismo, la actual falta de garantías para poder practicar el libre juego democrático de San Luis".

Por último expresa el comunicado que "no nos interesa quien gane el pleito interno del oficialismo. Pero denunciamos este nuevo desborde del gobierno, porque al dilapidar bienes de todo el pueblo —como son los del Estado— en una lucha interna del partido gobernante, se lesiona la democracia y significa la burla al pueblo todo, cuya madurez de civismo y de conciencia no podrá, sin embargo, ser torcida por el manejo abusivo, discrecional y personalista de quienes sólo aspiran a perpetuarse en el poder".

Unión Cívica Radical

Comunicado. SAN LUIS. — La U.C.R. de la Provincia, con la firma de su presidente, Osvaldo Amieva Saravia, entregó a los medios de difusión un comunicado, mediante el cual fija su posición política en la provincia de San Luis. Puntualiza que 'ante versiones, de que el radicalismo puntano, estaría involucrado en la presunción de un acuerdo electoral con sectores del gobierno provincial, algún dirigente gremial y autoridades de una agrupación política afines con el oficialismo, el Comité Ejecutivo de la U.C.R. de San Luis expresa con claridad y energía, que tales supuestos, son antojadizos y carentes de fundamentos.

Señala que "la U.C.R. de San Luis manifiesta enfáticamente que no acepta el engaño como vía política, menos actuar a espaldas del sentir de sus afiliados o sorprendiendo a la ciudadanía deseosa de franqueza. Esta vieja y perniciosa práctica egoísta, es la culminación del descreimiento ciudadano sobre la personalidad del hombre político".

Destaca que "la república exige verdades, por duras que estas sean; así lo comprendemos los radicales porque será el remedio que curará al civismo enfermado en un alto porcentaje por la demagogia".

Afirma más adelante la declaración radical que 'tenga por seguro el pueblo de la provincia, que la U.C.R. de San Luis, de ser gobierno, por la voluntad y tesonero trabajo de sus afiliados y por el apoyo de la opinión ciudadana independiente puntana, llegará a éste sin compromisos que la inhabiliten para restaurar la dignidad cívica, sin cortapisa". "La U.C.R. de San Luis sabrá valorar y respetar a sus circunstanciales adversarios esto ya norma radical, parte de su vida política y conceptos fundamentales de sus principios doctrinarios".

"Este es el camino para superar el peligro de males mayores, que el clima de claudicaciones morales y miseria material, producto de la negación política, ha llevado al pueblo argentino a la crisis actual de todo tipo y valor". "Por otra parte —agrega— la U.C.R. de San Luis considera una obligación señalar que disiente con la ginecocracia; esto pese al respeto que tiene y ha sostenido por la mujer argentina, la que tanto ha hecho y hace por el contenido sagrado de la familia, la educación y sin negación, en acontecimientos relevantes de patria". Se disiente, porque esta forma de gobierno, con algunas excepciones en la historia de la humanidad, sus resultados han sido negativos'.

Finaliza diciendo el presidente de la U.C.R. de San Luis que "la U.C.R. de San Luis no está en la confabulación del voto. Esta sí, en lograr un concepto cívico claro, digno y valiente, por ello sano, que le permita en su momento accionar en bien de lo que se considera una necesidad, como es: un justo y austero orden administrativo, una severa honestidad funcional, crear, sostener y proyectar la capacidad creadora de bienes útiles, mediante un trabajo hacedor de progreso, sin limitaciones, basado todo en un franco y abierto sistema en el empleo de los dineros, publicos, los que siempre son producto del esfuerzo privado".

La C.G.E. no adherirá al paro

SAN LUIS. — El Consejo Superior de la Confederación General Económica de la Provincia de San Luis resolvió no adherir a ningún paro, pero sí propiciar una semana de protesta del empresariado puntano a partir del 21 hasta el 28 del corriente.

LOS ANDES fue informado por el presidente de la CGE, señor Bartolomé Abdala. Agregó, asimismo que para coordinar esa serie de protestas, se nombró una comisión integrada por todos los presidentes y cámaras adheridas a la CGE.

Por último dijo Abdala que "nuestra entidad tiene su propio plan de movilización". Y señaló: 'Daremos a conocer el plan de protesta resuelto por nuestra institución".

Dispuso un paro total en el empresariado provincial

SAN JUAN. - En la mañana de ayer se realizó otra asamblea en la sede de la Federación Económica de San Juan. Fue presidida por el vicepresidente 1º de la entidad, señor Alberto Schiavi, a cargo de la presidencia, y asistieron los representantes de las cámaras adheridas a la central empresaria, que engloban los grandes grupos de comercio, industria y servicios.

La asamblea dispuso por unanimidad, declarar un paro total de actividades para el próximo lunes, medida extrema que se agrega al estado de movilización que la entidad había dispuesto el miércoles último.

El señor Schiavi expresó periodismo que "el paro significa adherir a la medida de fuerza dispuesta por AP... en el orden nacional, ni un poco a la CGE, sino que se ha adoptado independientemente de esos dos organismos nacionales". Aclaró después que "en ningún momento la Federación Económica, ni los empresarios del país, están solicitando la derogación de las legítimas conquistas del sector trabajador, sino simplemente de algunas que lesionan la productividad y el desarrollo normal de las empresas. Incluso ni siquiera se habla de derogación, sino de modificación de esas leyes que en definitiva, al lesionar la productividad, van directamente contra los intereses del trabajador".

El señor Schiavi negó que las medidas de fuerza tengan carácter político y afirmó que "por el contrario, se ha demostrado que el empresariado se aborda con estos hechos en defensa de sus propios intereses para defender al país mismo. Lamentamos que algunos interpreten torcidamente nuestras intenciones y pretendan crear la división y tantos desencuentros ha provocado ya entre los argentinos".

Para elaborar a maquila CAVIC firmó contratos

SAN JUAN. — Autoridades de la CAVIC (Corporación Agroeconómica Vitivinícola Comercial e Industrial), informaron que esa empresa firmó 70 contratos para elaborar vino por el sistema a maquila, por un total de 4.300.000 kilogramos de distintas variedades de uva, en el primer día en que comenzó a recibir propuestas de los viñateros. Ese total incluye a los viñateros que concurrieron a las oficinas ubicadas en esta ciudad, como así también a los que concretaron operaciones en las bodegas ubicadas en los departamentos de Caucete, 25 de Mayo y Sarmiento.

El ofrecimiento de la CAVIC involucra a todos los productores de la provincia, hayan o no entregado sus uvas en años anteriores. Tampoco se establece límite de cantidad y se ofrece un peso ley por kilogramo de uva, en calidad de anticipo y pago en efectivo, quincenalmente, sin deducción de intereses y a cuenta de los créditos bancarios para cosecha y acarreo.

CINES Y TEATROS

CENTRO

AVENIDA - Hoy de 14.30 a 24 hs. "LOS COBARDES VIVEN BIEN" y "CARTER, ASESINO IMPLACABLE".

AMERICA - Hoy de 14.30 a 24: "CARAMBOLA" y "CINCO LOCOS MOSQUETEROS".

CENTER - Hoy de 14 a 24 hs. "DINERO SANGRIENTO" y "TRES LADRONES EN APUROS".

CINEMA - Hoy de 14 a 24 hs. "EL NIÑO DE ORO" y "MI ADORADO BENJI".

CONDOR - Hoy de 14 a 24 hs.: "RINGO Y GRINGO CONTRA TODOS" y "ROBINSON CRUSOE".

CITY - Hoy de 14 a 24 hs.: "LA LEYENDA DE LA CIUDAD SIN NOMBRE" y "LA CITA".

LUXOR - Hoy de 14 a 24 hs. LUANA LA MUJER TARZAN" y "VUELVE EL CISCO KID".

LAVALLE - Hoy de 14.30 a 24: "DARTAGNAN, EL INTREPIDO" y "EL CONDE DE MONTECRISTO".

OPERA - Hoy de 14 a 24 hs.: "EL DIA DEL ATENTADO" y "DIOS PERDONA, TRINITY NO".

PREMIER- Hoy de 14 a 24 hs. "INFIERNO EN LA TORRE" y "VARIEDADES".

ROXY - Hoy Cont. de 13.45 a 24 hs. "UNA VEZ NO BASTA" y "CUIDADO CON LA SELVA".

REX - Hoy de 13.45 a 24 hs. "POLVO DE ESTRELLAS" y "A PONER EL CUERPO MUCHACHOS".

AUTOCINE BROADWAY - Hoy 21.30 hs.: "La carrera del siglo" y "Festival del dibujo animado".

EL CERRO CINE AUTO (El Challao)) - Hoy a las 21.30 hs. "Un árbol de hojas rosas" y "Los irrompibles".

GRAN AUTOCINE (Mendoza) - Hoy a las 21.30 "Jugernautt" y "Contracomplot".

GODOY CRUZ

CEC - Hoy 21.45 hs. "Operación Yacuza" y "Pilux, el tímido que conquistó el Oeste".

PLAZA - Hoy 21.45 hs. "Asesino por karate" y "Los cañones de San Sebastián".

SPORTSMAN - Hoy a las 21.30 hs.: "La Jaula" y "Un siciliano en Dinamarca".

GUAYMALLEN

VICTORIA - Hoy 21.30 hs.: "Taiga" y "El prisionero de la Segunda Avenida".

MAIPU

ARGENTINO - Hoy, a las 21.30 hs.: "Bisturí, la mafia de blanco" y "Breve encuentro".

IMPERIAL - Hoy a las 21.45 hs. "5 locos en la guerra" y "la isla del tesoro".

PALMIRA

COLON - Hoy 21.30 hs.: "Toque de tambores" y "Robin Hood contra los piratas".

SAN MARTIN

CERVANTES - Hoy 21.45 hs.: "Operación matar" y "Al Capone, el diabólico".

MONUMENTAL - Hoy 21.30 hs. "11 pares de piernas" y "La frontera del Diablo".

MAYO - Hoy 21.45 hs. "Boquitas pintadas" y "Los orilleros".

RIVADAVIA

DUCAL - Hoy 21.30 hs. "Golpe bajo" y "La escencia de un robo".

LA CONSULTA

REAL - Hoy 21.45 hs.: "El carnaval de las águilas" y "Cuando los hombres aman".

SAN RAFAEL

IDEAL - Hoy de 14 a 24 hs.: "El principito" y "Aventuras del osito Panda".

GENERAL ALVEAR

SUR COPEA - Hoy 21.30 hs. "Escuadrón implacable y "Mi padre y amigo".

Vinos tintos se vendieron a $ 1.088,10 el Hl

En el Mercado de Vinos de Mendoza se registraron ayer 88 operaciones por un total de 46.801 hectolitros. Los precios promedios fueron, para los vinos tintos, de $ 1.088,10 por hectolitro; para los blancos, de $ 752,12 y para los criollos y claretes de $ 645,21.

CASAMIENTOS
ALBUM 50 FOTOS COLOR Y POSTER $ 5.000
— FACILIDADES —
TELEFONO 220603
13|2|C 543|13|2

1 POLLO
A la parrilla, con papas fritas para llevar ..... $ 149
AVICOLA
Pellegrini 1380 esq. Paso de los Andes. - Villa Hipódromo
13|2|F 45263|13|2

Programas de Radio y TV

Ofrecemos a continuación los programas de acuerdo con el detalle que nos han suministrado las respectivas radios y teleemisoras.

VINOS GARGANTINI — SIEMPRE BUENOS SIEMPRE IGUALES

Canal 7 - Mendoza

18.15 Carta de ajuste con música selecta.
18.25 Apertura y santoral.
18.30 Alguna vez, algún día.
19.00 Meteoro.
19.30 El super-agente 036.
20.00 Noticiero 7.
20.30 El Metropolitano de fútbol en directo. Hoy: Chacarita vs. Newell's Old Boys.
22.30 La aventura de vivir.
23.30 El gran Chaparral.
00.30 Palabras para recordar - Secret. Medios Comunic.

Canal 9 - Mendoza

18.30 Supervivencia.
19.00 Este es mi mundo.
19.40 Abbott y Costello.
20.15 Valle de Pasiones.
21.30 Noticiero nueve.
22.30 Su cine particular Hoy: "Safari", con Douglas Fairbanks.

EL PLACER DE VIVIR

LRA 6 y LRA 34 Radio Nacional Mendoza

6.00 Música para el amanecer.
6.30 Efemérides argentinas.
6.35 Por los senderos de la patria.
7.45 Cancionero de la ciudad.
8.00 Notas y música para usted.
9.05 Variedades musicales.
9.30 Boletín cultural.
9.35 Variedades musicales.
10.05 Instituto Nacional de Vitivinicultura.
10.20 Estampa ciudadana.
10.30 Acuarela musical.
11.05 Danzas y cantares nativos.
11.30 Ministerio de Bienestar Social de la Nación.
11.35 El cofre de las melodías.
12.05 Folklore en Nacional.
13.15 Pequeñas joyas de la música.
13.30 Boletín Gobierno de Mendoza.
13.35 Concierto de mediodía.
14.30 Música para todos.
15.05 Selección típica.
15.30 Cita en París.
15.45 Jazz.
16.05 Música del país de los molinos.
16.20 Danzas argentinas.
16.30 Medios de comunicación social.
16.45 Cantar de las Américas.
17.15 Concierto de la tarde.
18.05 Tango y folklore.
18.30 Boletín cultural.
18.35 Ruta musical.
19.05 Efemérides musical.
19.30 Servicio social internacional.
19.35 Selectas melodías.
20.05 Solistas y conjuntos argentinos.
20.30 Artes y letras.
20.45 Danzas.
21.15 Los grandes de la ...
21.30 Oscar Casco y la ...
21.35 Fragmentos de ...
22.05 Concierto nocturno.
23.05 Simplemente... para recordar.
23.40 Oraciones siglo XX.
24.00 Desde Mendoza... ... a usted.

VINOS GARGANTINI — SIEMPRE BUENOS SIEMPRE IGUALES

ORO

Monedas y relojes antiguos brillantes y reliquias.
Joyería "MARTINEZ"
SAN MARTIN Y ALEM
Gal. Rosso - Local 9.
11|2|C|092|13|2

FILTROS **LA CASA DEL FILTRO S.A.**
JOSE V. ZAPATA 207
TEL. 245777-245960

SOLUCIONE SU PROBLEMA DE TRANSPORTE
ACOPLADOS VOLCADORES.
ACCIONADOS DIRECTAMENTE POR EL HIDRAULICO DEL TRACTOR.
OSCAR INDUSTRIAS METALURGICAS
AV. BANDERA DE LOS ANDES 491 - SAN JOSE - GLLEN.
MENDOZA - TEL. 255359
BAC pub. s.a.

Camenforte AUTOSERVICIO
LECHE NIDO TARRO 1 KG (1 por Cliente) $116.50
SABADO ABIERTO MEDIO DIA
SAN MARTIN 699 - LAS HERAS

SE NECESITAN

Medio oficiales y oficiales montadores de línea de 13,2 KV. Manuel Moreno 334, Godoy Cruz - Mendoza.
12|2|C|391|13|2

BODEGAS "EL GLOBO"

Elabora a maquila a los precios y condiciones oficiales en sus Bodegas de:
GODOY CRUZ - RIVADAVIA
SAN RAFAEL - SAN JUAN
Comprometa capacidad con tiempo
¡APRESURESE!
A. R. L. RYAN
Presidente Directorio
RIVADAVIA 765 - G. CRUZ - MENDOZA
11|2|F|52915|16|2|A

ENOLOGO

IMPORTANTE EMPRESA VITIVINICOLA
NECESITA
Segundo Enólogo para Bodega Elaboradora
Enviar antecedentes a:
Poste Restante T. S. (21) - Diario LOS ANDES.
11|2|F|52962|13|2

COMPRO MANZANAS 1976

Potente exportador brasilero compra manzanas 1976 precios contado paralelos Río Negro y alquila galpón empaque instalado Tunuuyán. Amplios detalle a Exportador Frutas (17) Pte. Rte. LOS ANDES.
12|2|C|225|13|2

VIÑATEROS

Elaboramos su uva y luego somos compradores del vino en condiciones y precio que fije el mercado.
CONSULTENOS en:
Nueva Mayorga s/n. Coquimbito. Maipú. T. 972400
12|2|C|876|15|2

JUBILADO

Para puesto de sereno — SE NECESITA — Chuquisaca 555. Godoy Cruz.
11|2|C|924|13|2|A

IMPORTANTE EMPRESA VITIVINICOLA NECESITA

Srta. joven buena presencia, con estudios secundarios para trabajos escritorios y atención turismo, escribir dando antecedentes y datos personales a: Poste Restante J. P. (14) - Diario LOS ANDES.
13|2|F|45241|14|2

URGENTE

Por ausentarme liquido hoy solamente contado oficinas duplex céntricas. - Teléfono 243397. - Garibaldi 464.
13|2|C|630|1

VOLCADOR CAJA Vendo o Permuto

CERVANTES 2049
GODOY CRUZ
13|2|C|618|13|2

Ingeniero Electromecánico

Para atender planta central de hormigonado y equipos en Dique Provincia San Luis.
— necesita —
Gutiérrez y Belinsky
P. del Castillo 3083 - Villa Nueva - Gllén. - Mendoza
11|2|F|52969|13|2|A

ORO

$ 900 O. F.
Pagamos el mejor precio
JOYERIA **GOLD**
ESPEJO 102
Asociado a COVEMPA
9|2|F|52457|13|2

F-100

COMPRO - MOD. 72/74
— PAGO CONTADO —
Brandsen 1177 - Dorrego
13|2|C|632|1

ORO

MONEDAS ANTIGUAS $ 780. O.F.
PRECIOS ESPECIALES A COMERCIANTES
COVEMPA — Leandro Alem 172
10|2|C|769|13|2

EMPLEADO/A CON PRACTICA CONTABLE

Y experiencia en tareas generales de oficina, buen sueldo.
Hugo Héctor Bruno - Beltrán 536 - Mendoza
12|2|F|45076|13|2

ORO

PLATA - RESCATO POLIZAS
$ 900 OF - Necochea 62 - Local 11
ASOCIADO COVEMPA
9|2|F|52452|13|2

FIAT 128-IAVA

Vendo - 18.000 Kms. Bandera de los Andes 5082 - Villa Nueva - Teléfono 262868.
13|2|F|44631|13|2

EN POTRERILLOS

VENDO LOTE
LOTEO "EL SALTO II"
231704 - 256664
Estancia "El Salto" Potrerillos (Sábado - Domingo).
13|2|C|661|1

EMPLEADA PARA CAJA

Con amplios conocimientos contables y experiencia, buena presencia, no presentarse si no reúne exigencias.
HUGO HECTOR BRUNO - BELTRAN 536 - Mendoza
13|2|F|44640|13|2

SUB-CONTRATISTA DE HORMIGON

PARA OBRA HIDRAULICA EN EUGENIO BUSTOS
— necesitamos —
Presentarse con antecedentes y referencias.
GUTIERREZ y BELINSKY
P. del Castillo 3083 - Villa Nueva - Gllén. - Mendoza
11|2|F|52971|13|2|A

ORO

Compramos Mejor Precio
A PARTICULARES Y COMERCIANTES
GALERIA TONSA - LOCAL A-14
10|11|F|25526|Pte.

LADRILLOS y LADRILLONES

VENDO PUESTOS EN OBRA A $ 2.30 y $ 3.50 cada uno. Pedidos de 1.000 en adelante.
— TELEFONO 262109. —
11|2|C|577|14|2

CHOFERES

PARA CARGA PESADA
AMPLIA EXPERIENCIA
SE NECESITAN
Chuquisaca 555 - G. Cruz
11|2|C|924|13|2|A

¿ORO?

¡Y Seguimos Pagando Mejor!
Suba 2 Pisos
Garibaldi 118, Piso 2, Local 2, Mendoza
10|2|C|759|16|2

MOTOR FIAT 3 cilindros, Diesel

Listo para colocar en camioneta Ford o Chevrolet - VENDO - Sarmiento 60. Tel. 980173 - Luján
12|2|F|45082|13|1

TRITURADORA DE PIEDRAS

COMPRO
AVDA. DE ACCESO 3292, esq. FLORIDA - VILLA NUEVA
TEL. 261310 - 262435 - PLANTA HOMILISTO.
13|2|F|44619|13|2

SIERRA CIRCULAR O SIN FIN

MEDIANA - COMPRAMOS URGENTE
TELEFONO 245208 — DON BOSCO 275 — CIUDAD
13|2|F|44604|13|2

VENDO
RASTRA DISCOS

Para tractor. Tratar: San Martín Sur 1055, Godoy Cruz.
13|2|C|51126|16|2

CINTA TRANSPORTADORA

De 600 mm. de a/x14 mts. de p/, con banda de goma tipo Staker, montada sobre conjunto de tren retráctil provisto de 2 ruedas. Sin uso, vendo - TELEFONO 231704.
13|2|C|621|13|2

Paq-Fund

NECESITA TAPICEROS AUTO
OFICIAL Y MEDIO OFICIAL
ARISTIDES VILLANUEVA 228 — CIUDAD
13|2|C|593|13|2

VENDO CAMPO

1.100 Has. CANDELARIA (S. LUIS). Perforación, 2 represas, treros, corrales, vivienda, apto c tivo. - Tratar: San Martín 84 Tel. 4051 - 4959 - San Luis
13|2|F|44921

CITROËN LE CONVIENE MAS EN...

CONCESIONARIO OFICIAL
ALFREDO GRISPO e hijos sacifa
AHORA EN SUS DOS DIRECCIONES:
● VICENTE LOPEZ 443 - (Por SALTA al 800) - TEL. 247327 - MZA.
● COLON 157 - TEL. 240505 - MZA

GUIA PROFESIONAL

MEDICOS

Dr. OSCAR E. CAMINOS
Clínica y Cirugía. Obesidad. Várices. Vejez. Enf. Venéreas. Impotencia. Mutuales. Sarmiento 777. Tel. 241768. De 11 a 13 y 17 a 21 horas. 9-1-F-Pte.

Dr. RODRIGUEZ SAA
CLINICA MEDICA
Dra. RODRIGUEZ SAA
PIEL - DEPILACION
Martínez de Rosas 2055 (entre Salpacha y Paraná). Teléf. 230063
24|7|F|77882|Pte.

Dr. MIGUEL ANGEL CHIRINO ZARATE
Clínica. Enfermedades de la mujer. Prevención cáncer. Tratamientos Especializado extranjero. Mutuales Rioja 1856 - Teléfono 250237.
20|1|F|50705|Pte.|S

Dr. RODOLFO S. ESCOBAR
CLINICO - CIRUJANO
Ap. Digestivo. Várices y Hemorroides. Paso de los Andes 520. Godoy Cruz. Mutuales c/turno. T. 225826.
1|10|F|Pte.|A.

Dr. I. SCHERBOSKY
Clínica - Especialista en enfermedades bronco pulmonares. Asma. Pedir turno. José F. Moreno 2760. Tel. 257402 y 258616.
5|10|F|96453|Pte.|A

APARATO DIGESTIVO

Dr. OMAR MUSRI
Atiende Mendoza: Sanatorio Policlínico Guaymallén - Tel. 218052
San Martín: Sanatorio Argentino
Rivadavia: Sanatorio Carrasco y Bertona
6|2|F|62272|Pte

Dr. NESTOR MATUSCHKA
Clínico. Aparato digestivo, hígado, estómago, intestino, hemorroides. Diariamente desde las 17. Turnos: a los Tels. 291752 y 248241. - Colón 185. 4º piso. 6|2|F|44460|Pte.|5

Dr. LUIS CHRABALOWSKI
Cirugía Aparato digestivo. Hígado. Vías biliares. Turnos: Jorge A. Calle 326. Tel. 214441. Ciudad.
6|5|F|Pte.|A

VIAS URINARIAS

Dr. MANUEL BIANCHI
Riñón, vejiga, próstata y genitales Esterilidad masculina. Turnos desde las 16 horas. Teléf. 256234 Agustín Alvarez 250.
4|6|F|66024|Pte.

Dr. ALBERTO PABLO CORICA
ESPECIALIZADO EN EE. UU.
Enfermedades vías urinarias. Adultos y niños. Colón 532. - Turnos: Teléfonos 240835 y 252553.
29|1|F|29090|Pte

NUTRICION

Dr. MINUCHIN
Obesidad, Diabetes, Delgadez, Gota, Arterioesclerosis, Aparato digestivo. Turnos. Roca 20, Las Heras. Tel. 254402. Amigorena 80, Ciudad. Tel. 244777. 3|12|F|Pte.

OBESIDAD

Dr. ALBERTO SEVILLA
Director de los Institutos Médicos de obesidad, asma y alergia de Mendoza, Córdoba y Buenos Aires. Obesidad y celulitis deformantes. Várices y hemorroides, tratamientos sin operación y sin dolor. Departamentos especializados: Asma, Alergia, Cardiología, Ginecología, Cirugía plástica y estética. Injertos de cabellos (Prof. Tomás Hughes y Edgardo Escobar) Avenida Colón 232. T. 290006 - 241440 Atendemos mutualizados. Horario de 7 a 12 y de 15 a 20 horas.
28|11|F|31160|Pte

Dr. MARIO R. LEVIN
OBESIDAD
Director Centro Médico - Modelación Corporal Post Parto y Obesidad. Gimnasia modeladora. Masajes manuales y electrónicos. Baños a vapor individuales. Parafina reductora. Bronceado. Fisioterapia. San Martín 1464, G. Cruz, T. 246897 Se atienden todas las Mutuales
31|8|F|87535 Pte

PSIQUIATRAS

Dr. JULIO JOSE HERRERA
EX PROFESOR TITULAR DE PSIQUIATRIA
Pedir turno. - Entre Ríos 226. Tel. 257256. 4|4|F|60870|Pte.

VARICES

Dr. SPINETTA REGUERO
Várices Trat. no operatorio por electro fulguración. Cirugía Espec. España. Turnos: Junín 218. Barrio Bombal. Tel. 244111. Pte.

GARGANTA, NARIZ Y OIDO

Dr. LUIS E. MONETTI
10-12 - 18-21 horas, 9 de Julio 1050. Tel. 249323. Particular teléfono 246661 31|12|F|Pte.

CIRUGIA ESTETICA

Dr. ENRIQUE VELASCO
Cirugía estética, plástica reparadora. Lunes, miércoles y viernes, de 17 a 20 horas. Rioja 1153. Tel. 244806. 1|12|F|58682|Pte.

Dr. HUGO SALOMON
Unicamente Cirugía estética funcional de nariz. Clínica Godoy Cruz. Godoy Cruz 333. Teléfonos 215951 y 215952. Mutuales.
Pte.|D

Dr. J. SANANES
Jefe de servicio Sala 1 Hospital Emilio Civit. Cirugía de nariz, mamas, adiposidades, injertos, quemados. Pedir turno. P. B. Palacios 1260 (Ituzaingó). T. 257319-251391
7|3 F|Pte.|D

ESPECIALISTAS EN SEÑORAS

Dra. ELVIRA AXENFELD
Señoras - Embarazos - Partos: lunes, miérc. y viernes, 17 a 21 hs. Pedir turno. - San Martín 1881. - Depto. 1. - Tel. 216150.
19|2|F|43462|Pte.-A

Dr. HUGO BRANDI ZAPATA
Dr. H. BRANDI
Fertilidad matrimonial. Menopausia. Cirugía. Ginecología. Partos. San Lorenzo 222. Turnos: 243286. Part. 960116 - 246502.
27|12|F|Pte.|A.

Dr. M. MARCHEVSKY
OCULISTA
Consultas de 11 a 12.30 y de 16 a 20 hs. Rioja 1130. Tel. 247996.
25 9|F|94036 Pte

HOMEOPATIA

Dr. ENZO R. CASTINO
Atiende días 12, 13 y 14 del corriente. San Lorenzo 422. Turnos: Teléf. 221826.
9|2|C|516|13|2

REUMATISMO

Dr. MANUEL MENA
Reumatólogo - Enfermedades de columna vertebral, brazos doloridos, ciática. Atiende de 15 a 20 hs. Buenos Aires 226. Lunes a sábados
20|3|P Pte.

CENTRO REUMATOLOGIA
Infanta M. de San Martín 56, 4º P. (detrás Correo Central) - Turno tarde - Tel. 240917. - Mtuales.
14|1|F|41196|Pte.

UROLOGIA

Dr. ALBERTO D. BEKERMAN
ESPECIALIZADO EN EE. UU.
Cirugía, Riñón, Vejiga, Próstata, Genitales, Adultos, Niños. Esterilidad - 9 de Julio 1189, 2º "15". Turnos: 231915 - 247445.
10|2|C|800|10|3

HUESOS

Dr. ARAGONA
Especializado en Italia, Francia, España. Clínica, cirugía, huesos articulaciones. Mutualidades. - Rivadavia 430, T. 246935, Par. 241775.
4|2|F|440'16|Pte.

BIOQUIMICOS

LABORATORIO ANALISIS CLINICOS - ESPECIALIDADES
Dra. MIRA PIENIEK
Dra. CRISTINA CAMPOY
MUTUALES
RIOJA 1856 - TELEFONO 250237
16|1|C|563|14|2

ODONTOLOGIA

VICTOR M. PICCIONE
Doctor en odontología. Cirugía de boca y huesos de la cara. Martes y jueves, Sanatorio Policlínico de Cuyo. Tel. 243000. Part. 255547.
1|2|F Pte

Dr. MARIO HORENSTEIN
Odontología integral niños y adultos, Rayos X, Prótesis fija. Porcelana. Paradentosis. Avda. España 985. P. B. 12. Turnos Tels. 247300. Part. 217888. 1|2|F|43524|Pte.

JUAN ANGEL BRANDI ZAPATA
Doctor en Odontología - Rayos X Consultas: 10 a 12 y 17 a 20 hs. Pedir turno: San Juan 741. Tel. 241869. 22|1|F|50631|21|2

Dr. LUIS M. VAUTIER
Radiografías Dentales Unicamente Atención Mutuales - Pedro Molina 83 - Mza. - Teléf. 291347.
5|2|C|259|14|2

Dr. BOU VIGNART
CIRUGIA - PARADENTOSIS - RAYOS X. Lunes a sábado, de 17 a 20. Solicitar turnos Tel. 250536. - 9 de Julio 2175. 6|2|C|032|5|3

PARTERAS

CELINA E. M. DE ARNEDO
PARTERA NACIONAL
Catamarca 585. Ciudad. T. 242388. Pedir turno. 29|F|99490|Pte.

ESTHER C. DE SANANES
Partera nacional. Diariamente de 10 a 20 hs. Solicitar turno. Pedro B. Palacios 1260 (Ituzaingó) entre Catamarca y Lavalle. Teléfs. 257319 y 251391. 7|4|F|Pte.|D

J. DELIA SANCHEZ GOMEZ
OBSTETRICA NACIONAL
Atiende de 15 a 17 horas, menos sábado. Rivadavia 634. Tel. 241019.
6|12|F Pte

LIDIA M. de CUARTAS
PARTERA
25 de Mayo 770. Mendoza. Teléfono 247223. 11|10|F|Pte

R. SARA GATANI
Obstetra - Parto sico-profiláctico Entre Ríos 73, 1º P. 15. De 11.30 a 12.30 y de 16 a 20.30 - Teléfonos 214110 y 222253.
4|2|F|44078|Pte.A

DELIA MASCAREÑO DE GOMEZ
OBSTETRICA NACIONAL
Pedir turno: Pellegrini 945, Godoy Cruz. Tel. 292214.
4|2|C|052|29|2|A

PEDICUROS

CASA SCHOLL
Pedicuros. Calzados. Plantillas. Medias y Vendas para Várices. Todo para el confort del pie. Pedir turno. Montevideo 27, Mendoza. Tel. 246200. 27.8|F|Pte. A.

ESPECIALISTAS DE LA PIEL

Dr. ALBERTO J. GRINBERG
Enfermedades de la piel. Alergia dermatológica. Horario: lunes a viernes, 17 a 21 hs. Sarmiento 777 Mendoza. 15|7|F|75872 Pte

ALBERTO TORRES CORTIJO
Ex medico becario Univ. Madrid Emilio Civit 43. 1er. Piso. Turnos de tarde al Tel. 253760.
21|11|F|Pte

ESPECIALISTAS EN CORAZON

CARDIOLOGIA DE URGENCIA
Atención permanente y Electrocardiogramas a domicilio. - Teléf. 242417 - 249001. 5|2|C|580-659|7|3

OCULISTAS

Dr. ZALDIVAR
Dra. MISTELI
Nueva dirección: Av. Emilio Civit 685. Ciudad. Tels. 257000 - 257100
14|1|F|Pte

Dr. ALVAREZ NOQUE
SOLICITAR TURNO
Enfermedades y cirugía de ojos. Mitre 896 - Tels.: 241803 - 241324 - 241443. 4|6|F|Pte.

CLINICA DE OJOS
Atendida por
16 Médicos Oftalmólogos y 6 Auxiliares Técnicos Universitarios
Consultorio externo de 8 a 21 hs. Guardias permanentes. Cirugía e internación. Atención de particulares y Mutualidades. Av. España 888. Teléf. 248856 18|3|F|42513|Pte

AVISOS CLASIFICADOS

Compra y Venta de Propiedades

A PROPIETARIO, compro casa o departamento, urgente. - Francisco J. Sapunar. - San Lorenzo 315. - Tel. 290457.
10|2|F|52784|15|2

A COMPRO al contado casa o lote San Martín Sur 1107 Godoy Cruz. Teléfono 225842.
10|2|F|51067|28|2

A PROPIETARIO compro urgente, hoy mismo, chalet zona residencial. Gran contado, total hasta $ 360.000.000. T. 244790. Absoluta reserva. 11|2|F|52984|13|2

A PARTICULAR compro terreno o casa antigua ciudad, 5ta. o 6ta. Sección a propietario Ofrecer teléf. 248785.
13|2|T|2355|15|2

A 3 CUADRAS San Martín, bonito departamento 2 dormitorios, comedor, baño instalado, cocina, artefactos, todo servicio. Total $ 74.000.000, financio. Urquiza 127. Of. 12.
13|2|T|2382|13|2

A PROPIETARIO, compro casa o departamento. Lavalle 18. T. 253115. 13|2|C|626|13|2

A $ 500.000. T$ 900.000, departamento antisísmico, bestado. 1 cuadra Barrio Ejército los Andes. Dorrego: comedor, living, comedor c|artefactos, 1 dormitorio c|placard, baño completo, lavandería, patio, despensa, terraza. Proviviendа. Perú 1214.
13|2|C|674|13|2

A PROPIETARIO compramos casas, departamentos, lotes, fincas. Godoy & Pelaia. Máxima seriedad inmobiliaria. Gutiérrez 585. T. 258543 - 251597.
13|2|F|44635|Pte.

A ESTRENAR colindando Barrio Bombal, 2 hermosos departamentos de 2 y 3 dormitorios, con cochera, $ 1.700.000 y $ 2.100.000. - Contado y facilidades. Se acepta plan banco. Mengoni. Colón 428. Tel. 246295. 13|2|F|44628|13|2

ANTISISMICA 6ª Sección, 3 dormitorios, dependencias de servicio. Total $ 190.000.000. Contado 50%. - José Federico Moreno 1575.
12|2|F|45097|13|2

ANTISISMICA 3 dormiorios, teléfono, ampliada. Primer Barrio Comercio. Total $ 140.000.000. - Contado 50%. - José Federico Moreno 1575.
12|2|F|45099|13|2

ANTISISMICA 3 dormitorios, living comedor, teléfono, garaje, jardín, fondo, vendo. Teléfono 225579. 12|2|T|02322|13|2

AQUI CERQUITA: régia casa amplia, permuto por departamento Segundo Barrio Comercio, Monoblock Laprida, Oliveri. Alvear 1823, Villa Hipódromo.
13|3|C|513|13|2

APURADO vendo 5 casas, facilidades. Colón 627. Ciudad. Teléfono 243820. 13|2|C|680|13|2

APURADO líquido finca en Costa Araujo. Colón 627. Ciudad. Teléf. 243820. 13|2|C|680|13|2

APROVECHE: con $ 250.000 contado vendo linda casa adobe, 2 dormitorios y dependencias, saldo $ 7.000 mensuales sin interés. Precio total $ 500.000. Cnel. Plaza 509. Ciudad. 13|2|C|647|13|2

APROVECHE: gran oportunidad, vendo amplia casa c|Perú, sobre 500 mts2. ideal 2 familias, 4 dormitorios, garaje, 2 baños, 2 cocinas, galería c|mampara, parral, fondo. Posesión inmediata. Excelente estado, sólo $ 700.000 contado, saldo 1½ año plazo. Precio total $ 1.100.000. Cnel. Plaza 509. Ciudad. 13|2|C|647|13|2

ANTISISMICA, living comedor, 3 dormitorios, patio y fondo, con frutales, entrada vehículos, 700 m. superficie $ 230.000.000. Lavalle 18 - Tel. 253115.
13|2|C|626|13|2

ANTISISMICA nueva en Ciudad, living comedor, 3 dormitorios, escritorio amplio, 2 baños, cochera, $ 250.000000. Lavalle 18. T. 253115. 13|2|C|626|13|2

ANTISISMICA, living comedor y cocina comedor amplios, 3 dormitorios, cochera, patio, terraza, $ 145.000.000. Lavalle 18. T. 253115. 13|2|C|626|13|2

COMPRO - Vendo lotes casas, departamentos, negocios. "Benturino". Colón 669 - 246927. Lugones.
10|2|F|52763|13|2

COMPRO departamento categoría nuevo o construyéndose céntrico o G. Cruz, cerca S. Martín. Droguería Bermejo, S. Martín 1089. G. Cruz. Tel. 223172.
7|2|F|52001|22|2

COMPRAMOS galpón cerrado o casa grande depósito ciudad o G. Cruz. Droguería Bermejo, S. Martín 1089 - G. Cruz. T. 223172
7|2|F|52017|22|2

COMPRAMOS urgente casa modesta. Pagamos al contado. Córdoba 154. Ciudad. Tel. 254996.
9|2|F|52496|13|2

COMPRO urgente, casa Ciudad o alrededores. Contado. $ 90.000.000 total hasta 190.000.000, consulte sin compromiso. Tel. 244790.
11|2|F|52987|14|2

COMPRO contado casa nueva antisísmica, dos dormitorios, dependencias. España 551, Mza.
12|2|C|277|13|2

COMPRO antisísmica, 2 dormitorios, cerca plaza Las Heras, entrego auto moderno, saldo a convenir. Tratar: de 16 a 21 hs. Sáenz Peña 1263. Las Heras.
12|2|C|402|13|2

COMPRO finca o tierra, zona Tunuyán o similar. Tel. 241227.
12|2|C|371|14|2

CASA en Barrio Parque, 3 dormitorios, cochera, patio, antigüedad 4 años. Garibaldi 7, 6º Piso. Of. 9, T. 290071.
12|2|C|350|13|2

CASA modesta San José 25 millones, Río Negro 2077. Guaymallén.
13|2|C|510|13|2

COMPRO casas, departamentos, fincas, cualquier ubicación. San Lorenzo 231 - Tel. 245272.
10|2|C|766|13|2

COMPRO casa nueva. Permuto departamento céntrico por casa. Teléfs. 248624 - 245806.
13|2|C|554|13|2

COMPRO lote chico Guaymallén, Godoy Cruz, Las Heras, entrego Renault 61 y efectivo. Teléfono 256583. 13|2|C|557|13|2

CON 50 % terreno 2.000 metros frente a Avenida Rodríguez Peña a 500 mts ruta 7 y 250 Avenida Panamericana, a $ 200 el metro. Permuto. Escucho oferta. - Juárez. Teléf. 262650. Libertad 885. Villa Nueva.
13|2|F|14692|13|2|D.

CON $ 100.000: Lindo lote una habitación ladrillos, agua, luz conectada, a 4 cuadras Feria Guaymallén. Colectivos, troley. Permuto. Escucho ofertas. Juárez. Telf. 262550. Libertad 885. Villa Nueva. 13|2|F|14693|13|2|D.

CON $ 380.000: Linda casita ladrillos, terminada; agua, luz, supergas, calefón; colectivos a 80 metros, calle Godoy Cruz. Véala. Escucho ofertas. Juárez. Teléf. 262550. Libertad 885 Villa Nueva. 3|2|F|14694|13|2|D

CON $ 450.000: Linda finquita 5 hectáreas, viñita, parralitos, casa, galpones, animal, herramientas, aguas abundantes, Ruta pavimentada a 700 metros Permuto. Escucho ofertas. Juárez. Teléf. 262650. Libertad 885. Villa Nueva. 13|2|F|14695|13|2|D.

COMPRO. urgente, casas, terrenos. Pereyra. Reconquista 170. Godoy Cruz. - 222269.
13|2|F|51144|16|2

CASA antisísmica, Villa Parque, Godoy Cruz, vendo 85.000.000 total, con facilidad. Bragazzi. Paso de los Andes 1884. Godoy Cruz.
13|2|C|637|13|2

DEPARTAMENTO vendo, 2 dormitorios, comedor, etc., o doy como parte de pago y $ 100.000.000 m/n., casa, 5ª - 6. sección, 3 dormitorios, máximo 4 años. Mitre 2485, Dpto. 9, piso 4.
11|2|C|44|13|2

DEPARTAMENTO Monoblok Laprida, 3 dormitorios, teléfono. Total $ 70.000.000. Anticipo 50% - José Federico Moreno 1575.
12|2|F|45091|13|2

DEPARTAMENTO interno, 2 dormitorios, dependencias, San José, a metros Costanera. Total 80.000.000. Contado 35.000.000. José Federico Moreno 1575.
12|2|F|45169|13|2

DEPARTAMENTO interno, calle Espejo; 3 ambientes, recibo coche. San Martín 1618 y Saavedra Las Heras.
12|2|C|402|13|2

DEPARTAMENTO y esquina ladrillo vende Salt. Río Negro 2077 - Guaymallén.
13|2|C|510|13|2

DEPTOS. céntricos de categoría 2 y 3 dormitorios dependencias a estrenar. Vendo por ausentarme. Pedro Molina 91 - Mendoza.
13|2|C|623|13|2

FINCA 10 Has. agua corriente, luz, derecho agua, casa, tractor, sobre ruta asfaltada. Total $ 250.000.000. - Anticipo m$n. 100.000.000. Recibo permutas. - José Federico Moreno 1575.
12|2|F|4593|13|2

FINQUITA en Maipú a mts., del pavimento y 2 Kms. del centro Maipú, 3 1/2 Has. de viña, uva moscatel y tinta, cantidad de frutales para consumo y venta, rodeados de grandes viñedos, derecho de agua para toda abundante. Casa amplia para personal y patronal con agua corriente y luz eléctrica, herramientas. - Ideal para fin de semana por lo fresco. Contado y facilidades. Se vende con la cosecha actual. Casa Munello. Of. Salta 1242 - Ciudad. 10|2|F|52747|13|2

FINQUITA compro de 5 a 20 Has. dentro radio 10 a 30 kilómetros ciudad. Llamar Tel. 255147.
11|2|C|965|13|2

FINCA 12 hectáreas, San Martín, calle Buen Orden. Plantación parral y viña, pozo 8 pulgadas. Total $ 220.000.000. Anticipo 50% Recibo permutas. - José Federico Moreno 1575.
12|2|F|45095|13|2

FABULOSA ubicación, casa céntrica vendo, ideal para profesional. Sala espero, consultorio, living comedor, dep. servicio, garaje, patio, sótano, 3 dormitorios, 2 baños, calefacción central. Contado, facilidades. Mengoni. Colón 428. Tel. 246295.
13|2|F|45211|13|2

FINCA: Lavalle: 46 hectáreas, ½ campo; pavimento, corr. eléctrica; haga finca, para chacra o plantación. - Córdoba 45/55.
13|2|C|58513|2

FINCAS: Maipú: 10 hects. parral (no hay cocsecha). Maipú: 30 has. frutales riego y pozo (no hay cosecha). Córdoba 45/55.
13|2|C|585|13|2

FINCA compro a propietario con o sin viñedo, operación inmediata. - 261973.
13|2|F|44626|13|2

FINCAS 5 Has. Colonia Segovia chacra; 7 Has. Santa Blanca vendo. - 261973.
13|2|F|44625|13|2

LOTE 5ª Sección, 1000 m2. total 350.000.000. Propietario, Teléfono 293099. 8|2|C|340|14|2

LUJAN linda finquita a 3 kms. de Ruta Panamericana Sur, 8 Has. de viña uva tinta en producción, cantidad de frutales, olivos, derecho de agua para toda, además casa para personal, animales y herramientas. Se vende con la presente cosecha. Contado y facilidades. Se recibe permuta por el saldo. Casa Munello. Of. Salta 1242 Ciudad.
10|2|F|52751|13|2

LOTE Chacras Coria 2.500 mts, vendo, recibo permuta de mayor valor, 256583.
13|2|C|486|13|2

LOTE en San José, 11 x 25, 275 metros, a 2 cuadras de Las Heras y Godoy Cruz. Total pesos 42.000.000. Recibo automóvil. T. 240920. 13|2|C|642|13|2

LOTE esquina, a una cuadra Boulogne Sur Mer, 280 m2. Contado $ 200.000, saldo $ 5.000 mensuales. Precio total $ 300.000. Jujuy 123. Ciudad. 13|2|T|02364|14|2

LOTE 4º Plan A. y E., transfiero préstamo en trámite, próxima construcción. Recibo auto. Tratar: Guillermo Molina 398. Dorrego. Gllén. 13|2|C|636|15|2

LOTE Barrio Trapiche, esquina. Vendo. Bragazzi. Paso de los Andes 1884. Godoy Cruz.
13|2|C|637|13|2

PERMUTO maravilloso sitio orillas lago chileno. 5 horas de Las Cuevas, por propiedad o terreno en Mendoza. San Martín 1040. - Fono 292112. 12|2|C|346|13|2

SEXTA Sección: vendo bonita casa americana, living comedor, 2 dormitorios, cochera. Colón 293. Teléfono 249914. 11|2|C|094|13|2

TERRENO para barrio vendo, 9 Has. zona Godoy Cruz. Agua, pavimento y luz. T. 221037.
13|2|F|51138|14|2

URGENTE: compro casa, según plan banco. Llamar en horario de comercio s|nº 242922.
13|2|C|411|12|2

VENDO lote con casa a terminar, en Las Heras. Tratar: San Martín 993, Las Heras, Tel. 251136.
11|2|T|2292|13|2

VENDO casa sin estrenar. Teléfono 256987, de 17 a 19 hs.
12|2|C|293|13|2

VENDO dos casas antisísmicas, una 68 mts. cubiertos, a terminar. Otra 120 mts. cubiertos a techar, ubicada en Pascual Toso al 815. Recibo vehículo. Lopez y Planes 1437.
13|2|C|617.699|15|2

VENDO Dpto. y dos casas. Teléfono 258645.
13|2|C|615|13|2

VENDO lotes Godoy Cruz, Chacras de Coria. 258645.
13|2|C|615|13|2

VENDO o permuto casa de material en S. Rafael, por otra en zona Gran Mza. - Llamar tel. 220962. Mza.
13|2|F|51136|15|2

VENDO casas en 6ª y 5ª Sección y antisísmica a estrenar en Godoy Cruz. Teléfono 290694. Pellegrini 1363, Godoy Cruz.
13|2|C|664|13|2

VENDO o alquilo lote 150 m2. 12 de Octubre 169, Las Heras.
13|2|C|622|15|2

6ª SECCION, hermosa casa antisísmica estado impecable, 2 dormitorios, living comedor, cocina, baño, patio amplio. Contado y facilidades. Mengoni. Colón 428. Tel. 246295.
13|2|F|44627|13|2

$ 30.000.000 contado, saldo un año compro casa, Centro, Las Heras. Teléfono 256493. San Martín 1618 y Saavedra, Las Heras.
122|C|402|13|2

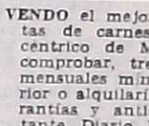

Compra y Venta de Negocios en General

AUTO SERVICE, ciudad, vivienda en alquiler, mercaderías, instalaciones. Anticipo 50.000.000, saldo convenir. José Federico Moreno 1575.
12|2|F|45114|13|2

APURADO líquido dos bares confitería céntricos. - Colón 627. Ciudad. Tel. 243820.
13|2|C|680|13|2

COMPRAMOS urgente negocios por numerosos pedidos. Córdoba 154 Ciudad. Tel. 254996.
9|2|F|52604|13|2

CAFE - bar, restaurante, instalaciones. Anticipo 50.000.000, saldo convenir. José Federico Moreno 1575.
12|2|F|45112|13|2

CARNICERIA trabajando, vendo con instalaciones, $ 30.000.000, local bajo alquiler. Lavalle 18. T. 253115. 13|2|C|626|13|2

RESTAURANTE centralísimo, bajo alquiler, sin pasivo, sin laudo; teléfono; ganancias diarias 23.000. Su precio no paga ni las instalaciones. Facilidades. Avenida España 1121. Oficina 1. Teléf. 256583. 13|2|C|557|13|2

VENDO el mejor negocio de ventas de carnes en pleno radio céntrico de Mendoza ventas a comprobar, trescientos millones mensuales mín., por viaje exterior o alquilaría con grandes garantías y anticipos. Poste Restante Diario LOS ANDES V.J. (29).
13|2|C|440|13|2

VENDO salón, pleno centro. 258645. 13|2|C|615|13|2

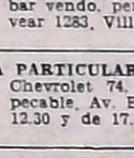

Compra y Venta de Muebles

A BENTURINO Tel 244335-248730 ofrezca muebles, antigüedades artículos en general Colón 869
3|3 Pte

A MARTINO - Martillero Teléfono 247711 Aristides Villanueva 332, ofrezca muebles, antigüedades, maquinarias artículos generales pagamos mejor. Anticipamos dinero. 9|6|F|2325|Pte

A SEILA Tel. 247447 - Martillero. Tiburcio Benegas 776 ofrezca muebles, artículos hogar máquinas usadas: dinero en el acto. 11|2|F|6972|Pte

COMPRO muebles, artículos del hogar. Buen estado. Pagamos más. T. 253147.
9|2|C|514|15|2

PRECIO regalo particular vende estilo americano juego comedor enchapado, living en pana, escritorio y biblioteca al contado. Boulogne Sur Mer 61 Mza. Tel. 246060. 13|2|C|388|14|2

Compra y Venta de Automotores y Cubiertas

A CAMION De Soto, Perkins 102, volcador, baja, destapar y probar vendo, permuto. Oliveri, Alvear 1283, Villa Hipódromo.
13|2|C|513|13|2

A PARTICULAR vendo camioneta Chevrolet 74, última serie, impecable, Av. España 1046, de 9 a 12.30 y de 17.30 a 20.
13|2|C|652|16|2

A COMPRO automóvil cualquier marca y modelo, con o sin deuda, pago contado, Godoy Cruz y Avellaneda, Villa Nueva.
13|2|F|44633|14|2

ATENCION Ford Victoria, 2 puertas, 1931, estado impecable. Vendo. Coronel Plaza 651.
13|2|T|02374|13|2

AUTOMOVILES compro modelo 60 en adelante, pago contado. San Miguel 1885. Las Heras.
7|2|C|101|16|2

AHORRE comerciantes revendedores, vendo Citroen 1968, Independencia 2655, Las

ORO
COMPRO 18-24 K.
HOY Y MAÑANA
9 de Julio 1357 - 6º P. - Of. 10
13|2|C|650|651|13|2|D

BILLARES
Metegol - Billar Escaletric
VENDO
Muy barato. - Tte. Ibáñez 440 - Las Heras. Micro 13-A. - (50 mts. Zanjón Los Ciruelos)
13|2|C|597|13|2

SIERRA SIN FIN
VENDO
1,10, con motor 15 H.P.
Viernes 8 a 12 hs.
Avellaneda 2299 - Villa Nueva
13|2|C|562|13|2

Almacén por Mayor
ALFONSO PALASI
Por vacaciones cerramos del 14 al 29 de febrero
San Martín 6118/38 Carrodilla
13|2|F|4268|13|2

TAXI
Vendo, gasolero, mod. 1974
Impecable
Acepto Permutas. - Tratar:
BELGRANO 1298 - CIUDAD
13|2|C|570|13|2

VENDO LOTE
PERMUTO
En Coquimbito, 500 m2., todos los servicios. Recibo autos, etc. Tratar: San Martín Sur 1055, G. Cruz.
13|2|F|51122|16|2

¿ORO?
Suba 2 pisos y "¡Ganará varios pesos!".
Garibaldi 118, Piso 2, Local 2
Mendoza
10|2|C|759|16|2

SE NECESITAN CAMIONETAS GASOLERAS
(Rastrojero modelo 72 en adelante)
Presentarse: CHACABUCO 463 - CIUDAD
12|2|F|45134|14|2

COMERCIANTES
Sábanas estampadas c/funda 2 P. ..... $ 598
Sábanas rayadas c/funda 1½ P. ..... $ 390
AGUIRRE 156 - Bº COMERCIO
Guaymallén - Teléfono 262215
13|2|C|588|13|2

ORO
LA PIPA - COMPRA
PRECIO REAL O. F. $ 950
HASTA $ 550 I 18 K.
GALERIA TONSA - LOCAL A-23
(Entrando por Catamarca)
10|2|C|799|13|2

HIERRO DE CONSTRUCCION Nº 4,2 al 25
OFERTA Nº 6 $ 140,-
TENEMOS CEMENTO PORTLAND
CORRALON AVENIDA
San Martín 145 — Las Heras — Teléfono 216980
11|2|C|118|13|2

FIBROCEMENTO
Tanques, Depositos y caños

HIERRO
Para la construcción
4,2-6, 8 y 10

TECHADOS ASFALTICOS
Lana de Vidrio Emulsión Cola

MOTORES Lister

PRECIOS ESPECIALES A REVENDEDORES Y EMPRESAS CONSTRUCTORAS
SOMECA s.a.
SOCIEDAD MENDOCINA DE CALES Y AFINES
URQUIZA 357 - TEL. 250158
MENDOZA

¿ORO?
¡Pagamos precio Internacional! Suba 2 Pisos
Garibaldi 118, Piso 2, Local 2, Mendoza
10|2|C|759|16|2

MADERA VIÑA Y PARRAL
De Algarrobo y Canela, varillas Alamo - Leña - Pasto
— L I Q U I D O —
CERVANTES 2379 - GODOY CRUZ - TELEFONO 226149
Horario de comercio
12|2F|45171|14|2

Compro Tambores
Vacíos de 200 Litros - Cualquier Cantidad
SANCHEZ y SANTOS
S. A.
YAPEYU 104 - SAN JOSE - GUAYMALLEN - MZA.
TELEFONOS: 258069 - 258908
8|2|F|52306|15|2

VENDO
FIAT 128 IAVA
Mod. 1975 - 0 Km.
San Martín 1955 - Godoy Cruz - Mendoza
13|2|F|44611|13|2

VICIA
SATIVA
INOCULANTE
OSVALDO E. ZANETTI Cía.
Boulogne Sur Mer 460
Teléfono 22287 - San Martín
Teléfono en Mendoza: 260791
3|2|F|43970|29|2

COMPRO CASA RESIDENCIAL
En Chacras, Benegas o La Puntilla con pileta de 1000 o 3000 m2., pago contado.
MANUEL A. SAEZ 371 — CIUDAD
12|2|C|320|14|3

ASERRADEROS
La Asociación Propietarios de Aserraderos de Mendoza cita con carácter de **MUY URGENTE**, a todos sus asociados a la reunión a realizarse el día 15 de febrero de 1976 a las 9.00 hs. en el local de la Sociedad Española de Tunuyán - Cita en calle San Martín 990 del departamento Tunuyán. En dicha reunión se tratarán temas de suma gravedad para la industria maderera de la provincia. Se ruega puntual asistencia.
13|2|F|45299|14|2

ALQUILA
NECESITO URG
Casa de categoría, am
ferencias, hasta $ 40.
Mendocinas 1427.
11|2|F

COMERCIAL
Pantalón Davinci
Corderoy 40/42/44 ..
Pantalón Firenze
Corderoy 6/14 años ..
AGUIRRE 156 - Bº CO
Guaymallén - Teléfon
13|

PICK-UP CHEVROLET
Estado general muy bu
do. Recibo Pick-Up, Fiat o Peugeot. - San Mart
Godoy Cruz.
13|2|

San Mart
ALQUIL
Local céntrico (25 de M
lado Correo). Ideal pa
estudio o consultorio. B
do y placar, bibliotec
Alem 192 - Palmira - T
13|2|

VENDO-PERM
64 Has. en el Alg
campo semiparejo. R
sas, automotores, e
Tratar:: San Martín
Godoy Cruz.
13|2|

NECESITAMOS ALQUILAR GALPON
Cerrado y techado con entrada p/camiones, preferentemente zona Maipú - Luzuriaga - Gral. Gutiérrez - Godoy Cruz o Villa Nueva.
CRISTALERIAS DE CUYO S.A.
MONTEVIDEO 270 - TELEFONO 248488 - MENDOZA
12|2|F|45139|13|2

VENDO
FIAT 128 B
Mod. 1975 - 0 Km.
San Martín 1955 - Godoy Cruz - Mendoza
13|2|F|44610|13|2

VENDO
Camioneta
Chevrolet De Luxe
Modelo 73 impecable
Tratar: Belgrano 805, Ciudad. Horario comercio. - Farmacia San Lorenzo.
13|2|T|2341|14|2

Compro Casa
6ª SECCION, GODOY CRUZ, DORREGO. 3 DORMITORIOS - AMPLIA RECEPCION - COCINA COMEDOR - GARAGE - DEPENDENCIAS DE SERVICIO.
DE PARTICULAR A PARTICULAR
13|2|F|44603|13|2 PEDIR ENTREVISTA AL 254575

ORO
COMPRA - V
Particulares y Come
Absoluta reser
San Martín 1027. -
Plazza - Local 70 -
12|2|

ESTABLECIMIENTO
BODEGA EN SAN JUAN
CARPINTERIA - POCITO - RUTA 40, KM. 134
(ex Bodega Bernal)
CAPACIDAD TOTAL: 16.000.000 LITROS
TOTALMENTE EQUIPADA
— 3 lagares automáticos.
— Fermentador contínuo.
— Equipo frigorífico.
— Concentrador de mostos "Rouselle".
— Caldera
SE ALQUILA Informes en el establecimiento o teléfonos 22674 y 24924. Presentar ofertas por escrito con precio, condiciones de pago y garantías en Federación de Viñateros de San Juan, Av. Córdoba 374 Oeste hasta día 21 febrero 1976 a las 18 horas, en que se procederá a considerar las ofertas recibidas y/o propuestas de mejoras.
13|2|F|44613|15|2

COMPRO UVAS
RIESLING - PINOT B.
PINOT CHARDONEY
Teléfono 241101
13|2F|44606|13|2

CASA COMPRO
en 5ta. Sección
3 dormitorios, 2 baños, garaje, dependencias y teléfono, a dueño directo, pago mitad contado y saldo a convenir.
Julio A. Roca 780 - Ciudad. Tel. 217010.
13|2F|44624|13|2

INDUSTRIAS METALURGICAS PESCARMONA
Necesita:
OFICIALES ALBAÑILES
OFICIALES ARMADORES
OFICIALES ENCOFRADORES
Presentarse mañana sábado de 8 a 10 horas, en:
CERETTI 224 — GODOY CRUZ
13|2|F|44620|13|2

NECESITO CAMIONES VOLCADORES
Trabajo permanente. Km. 51, Ruta 40 - Anchori. Presentarse a trabajar mañana 7 hs. en adelante.
13|2|C|654|13|2

COMPRO PA DE UVA T
De 8 a 10 Has.,
zona Este. - Teléfo
1

Camiones Volcado
Para Obra Vial en Mendoza - NECESITA
Presentarse en:
MALABIA 213 — CARRODILLA — ME
13|

AVISOS CLASIFICADOS

(Viene de la Pág. anterior)

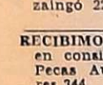

Compra y Venta de Automotores y Cubiertas

ESTANCIERA IKA 57, lindísima, dueño vende, permuta. Lamadrid 336 Ciudad.
13|2|C|567|13|2

FIAT 125, Cupé vendo o permuto. Salta 1462, Ciudad.
12|2|T|2324|13|2

FORD Falcon 1975; Fiat Iava 1975; Fiat 125 - 1973. Vendo, permuto. José Vicente Zapata 236. Mendoza.
12|2|F|45185|13|2

FIAT IAVA 1300 1974 nuevo y multicarga 1971. Vendo. Damián Hudson Nº 253.
13|2|C|526|13|2

FIAT 128 lujo, 1.300 mod. 1974, impecable, 29.000 kms. vendo o permuto. Alem 18, ciudad, teléfono 242248.
13|2|C|607|13|2

FORD "A" 31, Volturette. Permuto directo por moto. Tel. 262805.
13|2|C|635|14|2

FALCON 1965, flamante y Peugeot 404 1966. Liquido. Entre Ríos 208.
13|2|T|02380|13|2

FIAT 128/71, vendo o permuto menor valor. Lagomaggiore 510. Ciudad.
13|2|T|02378|13|2

GANE 20 % descuento comprando Renault 6, cero km. Barraquero 307. Dorrego Sur. Guaymallén - Mendoza.
13|2|C|552|14|2

HOY líquido cigüeñal Perkins 102 $ 35.000, Necochea 1198, San José.
13|2|C|665|13|2

MOTONETA Siambretta TV-175, modelo 1968, impecable, vendo contado, Biritos 45, Godoy Cruz.
13|2|F|51148|13|2

MERCEDES Benz 55, Gordini 65, camioneta IKA, Peugeot 504. Avellaneda 630. Villa Nueva.
13|2|F|44632|13|2

PEUGEOT 500 XSE 1973; Renault R-12 - 1973; Fiat 128 - 1973. José Vicente Zapata 236. Mendoza.
12|2|F|45181|13|2

PEUGEOT 504, 1973. Impecable. Fiat 125-B, 73. Flamante. Vendo-permuto. Don Bosco 99. Ciudad.
13|2|C|608|13|2

PUMA 98, regalo, hoy $ 3.000. Ituzaingó 2272. Cdad.
13|2|C|620|13|2

RECIBIMOS su automotor usado en consignación para la venta. Pecas Automotores. Buenos Aires 344.
1|2|F|43417|29|2

RASTROJERO 1954 vendo o permuto por vehículo mediano, modelo 70 en adelante, diferencia a convenir, San Martín 1172, Las Heras.
12|2|C|244|13|2

RURAL Ford Falcon 71 vendo. - Manuel A. Sáez 1124, Gllén.
12|2|C|393|13|2

RASTROJERO 1975; Ford Ranchero 1974; Multicarga Fiat 125 - 1974, vendo. José Vicente Zapata 236. Mendoza.
12|2|F|45179|13|2

RASTROJERO diesel 1957, particular vende contado o mitad efectivo, saldo permuta. Vendo moto Norton 599 c.c. - Jorge Calle 208 - Ciudad.
13|2|F|45269|13|2

RESNAULT 6 1973. Flamante Renault 4 S 1973. Nueva. Vendo-permuto. Don Bosco 99. Ciudad.
13|2|C|608|13|2

RENAULT 12 0 Km.; Fiat lava 1.300, 1974 Flamante. Vendo-permuto. Don Bosco 99. Ciudad.
13|2|C|608|13|2

RAMBLER 65 vendo, impecable. San Martín Sur 80, Godoy Cruz, Tel. 221087.
13|2|F|51140|14|2

RENAULT R-4 70, vendo o permuto. Allayme 650. San José.
13|2|C|648|13|2

R-6/71, buen estado. Vendo o permuto. Espejo 519. Cdad.
13|2|C|611|13|2

SIAMBRETTA Standar lujo 150, permutas, financiación. San Miguel 1833 - Las Heras.
13|2|F|51134|14|2

SIAMBRETA de Lujo 125, óptimas condociones Vendo. San Martín 1721. G. Cruz.
12|2|T|2340|13|2

SCUDERIA 80, mod. 128, vendo o transfiero. 16 cuotas pagas. Lemos 37. Godoy Cruz.
11|2|C|69|13|2

SIAMBRETTA, Lambretta, Gilera, Renault 4, vendo. Soler 795. Panquehua, Las Heras.
13|2|C|673|13|2

TRACTOR Ferguson recién reparado vendo, 1ra oferta. Ituzaingó 2925. Tel. 216530.
12|2|T|2334|13|2

VENDO camión Bedford, modelo 57, motor reparado, naftero - Molinero Tejeda 2470. Las Heras.
12|2|C|230|16|2

VENDO contrato Fórmula 100 - automóvil Fiat 128 y Dodge 1500. Tratar: Córdoba 311, Ciudad.
12|2|C|271|13|2

VENDO moto Puma 98. Tratar: Pedro Pascual Segura 425, Las Heras.
12|2|C|147|13|2

VENDO Torino, modelo 68, 25 de Mayo 571. Dorrego. Gllén.
12|2|C|362|13|2

VENDO automóvil Dodge 1500 mod. 72. Impecable. Solicitar entrevista al teléfono 241711.
13|2|C|536|14|2

VENDO Rastrojero Diesel doble cabina. Anibal Ahumada. Establecimiento Gargantini. Rivadavia.
12|2|C|499|13|2|AD

VENDO: Camioneta Chevrolet de luxe, mod. 73, impecable. Tratar: Belgrano 805. Ciudad, horario comercio, Farmacia San Lorenzo
13|2|T|2342|14|2

VENDO camioneta Gladiator 65 con cobertura, impecable, pesos 13.000.000. San Martín 3420. Ciudad.
13|2|T|13|2

VENDO Jeep IKA 64, (Petitero), chapa, pintura, cubiertas y motor en condiciones. Catamarca 49, horario de comercio, Mendoza.
13|2|F|44623|13|2

VENDO motor 4 cil. Diesel Fiat 70 H.P. $ 130.000; Citroen 3CV modelo 70, Perkins 102 0-Km. Buenos Aires 190.
13|2|T|02384|13|2

VENDO Gilera SP-70, contado, muy buen estado, Barrio Supe. M-18. C.-43.
13|2|F|51153|15|2

VENDO tractor Viñatero Deutz A 46, Tropero Sosa 125. Maipú. Tel. 972486.
13|2|C|666|13|2

VENDO R-12, mod 75, 10.400 Km. plan Rombo 80, 29 cuotas pagas. Dorrego 2804. Bº Banc. "6 de Nov." Dgo. Gllén.
13|2|C|624|13|2

VENDO 4 llantas camioneta Dodge reforzadas. Montecaseros 2045. Ciudad.
13|2|C|641|14|2

VENDO Fiat 600, modelo 62. Faltan terminaciones. Carril Ponce 139. Rodeo de la Cruz.
13|2|C|634|13|2

VENTAS VARIAS

A PRECIOS increíbles, estanterías Morwin, mostradores, vitrinas. Amplias facilidades) Alto S.R.L. San Martín 520, G. Cruz. Teléfono 220308. Mendoza. Agencia Luján: Balcarce Nº 188.
19|9|F|92563|Pte.

A OFERTAS: Estanterías metálicas, mostradores carniceros, variedades en vitrinas, góndolas, exhibidores, bodeguitas, canastos, revisteros, escaleras metálicas, guardarropas, balanzas, sillas. Facilidades. Petazzi Hnos - Ituzaingó 2454. Teléf. 251406. gó 2454. Teléfono 251406.
11|2|C|18|17|2

A TRAJES, vestidos, pantalones, camas. San Lorenzo 1797 Barrio Sarmiento - Guaymallén.
10|2|C|498|16|2

A CARPINTERO, al mejor precio vendo tupí, garlopa y un banco nuevo. Belgrano 1869. Godoy Cruz. Atendemos todo el día.
13|2|F|51134|14|2

ANILLO 3 brillantes, 3 kilates, engarce antiguo, vendo. - Olascoaga 33. Ciudad.
11|2|C|005|17|2

AMPLIFICADORES estereofónicos, bafles, parlantes: LEICA Audifiel, 10 meses sin anticipo. Fabrica todo audio. Alem 265.
13|2|C|559-60|19|2|D.

APURADISIMO: Liquido dos juegos de living. Colón 627. Ciudad. - 243820.
13|2|C|680|13|2

FALANZAS, heladeras, estanterías metálicas, vitrinas, mostradores, exhibidores, nuevos, usados. Créditos. San Martín 2614. Teléfono 251749.
3|2|F|14633|Pte.|D.

CORTINAS americanas: fabricación y colocación inmediata. Tel. 216489.
6|2|C|520|15|2

COCINA Dilecta vendo, buen estado. Tel 243572.
13|2|C|555|13|2

CUBIERTAS 750 x 16 nuevas, vendo 4 $ 5.700 c|u. 9 de Julio 1357, 69 p. ofic. 10.
13|2|C|646|13|2

ESTANTERIAS metálicas modulares, exhibidores. Financiación Fábrica. 9 de Julio 1733 Teléfono 216535
2|1|F|20036 Pte

FABRICA de bordados mantelería, sábanas, etc. Chacabuco 40. Tel. 218066.
11|2|C|2299|13|2

FABRICANTES estanterías metálicas, vitrinas, mostradores, exhibidores. Créditos. San Martín 2614.
10|2|T|15|2

GARLOPA para carpintería, con facilidades. Perito Moreno 190, Godoy Cruz.
13|2|F|51156|13|2

HORMIGONERAS varias medidas con financiación. Güemes y Pellegrini - San José.
31|1|C|907|19|2

HELADERAS eléctricas y a gas para casas rodantes y cámping. Expone y vende: Pecas Automotores. Buenos Aires 344.
1|2|F|43526|29|2

HORMIGONERA 350 litros, motor 4 caballos, vendo. Montes de Oca 330. Godoy Cruz.
13|2|C|568|14|2

LADRILLONES de primera $ 2,90 c|u. con derecho rechazo, teléfono 2257080.
13|2|C|331|14|2

MAQUINA coser Singer vendo $ 95.000 y cama niquelada. Salta 1829.
13|2|F|45258|13|2

MAQUINAS escribir 6.900; calcular, 3.300. Facilidades. Teléfono 215964, horario comercio.
13|2|C|480|20|2

MUEBLES completos de mercería, estanterías con cajoneras, vitrinas, mostradores, caja, todo de pino Brasil lustrado. Seminuevo. A primera oferta. Jujuy 123, Ciudad.
13|2|T|02363|14|2

NOVIAS: Torta casamiento, cumpleaños, arts. de copetín, realizado por expertas coquinarias. Su consulta nos agrada. Olascoaga Nº 33. Ciudad.
11|2|C|005|17|2

RIFLE Winchester cal. 22, nuevo vendo, calle Buenos Aires 330, 3º piso, dpto. C.
13|2|C|340|14|2

SABANAS, directamente de fábrica. García 1702, Bº Trapiche, G. Cruz.
12|2|C|218|13|2

SULFATADORA y azufradora para tractor, vendo. Tratar: Videla Castillo 2865, ciudad.
12|2|T|13|2

SINGER, Kopp coser - bordar, otra 31-15, con motor para tapicería. Clark 262.
12|2|C|278|16|2

SE VENDE horano Pizzero 2 bocas. Quijote de la Mancha 2646. 2º Bº Comercio. Godoy Cruz.
13|2|C|408|14|2

TRACTOR Ferguson recién reparado, vendo 1ra oferta. Ituzaingó 2925. Tel. 216530.
12|2|F|2334|13|2

VENDO cobertura de Chevrolet nueva. Tratar: después de las 20 hs. Guayaquil 534. Dgo. Gllén.
12|2|C|333|334|13|2

VENDO instalaciones para mercadito y fiambrería completo. Remedios Escalada 3590, Dorrego al Sur.
12|2|F|51113|13|2

VENDO tapado mutón-doré legítimo, nuevo de fábrica. Llamar al Teléfono 214502.
13|2|T|02348|14|2

VENDO Pastalinda, secarropas, licuadora, otros. Lucero. Olascoaga 1136. Las Heras.
13|2|C|512|13|2

VENDO motor eléctrico 4 H.P. 950 r.p.m. y varios. Joaquín V. González 370.
12|2|C|529-30|2|A|D.

VENDO 6 cajas colmenas americanas con cuadros, $ 500 c|u. Agustín Alvarez 363, prolongación Espejo.
13|2|C|492|13|2

VENDO elementos de peluquería. Tratar Chile 2792.
13|2|C|594|13|2|D.

VECINO de Luján: Vendo 2.000 ladrillos huecos de 2da. medida 18: 20 x 60. Teléf 261704
13|2|C|598|14|2

VENDO cocina Domec seminueva, red de pescar 8 metros de largo. Bicicleta Aurorita rodado 20, Neuquén 2759, Ciudad.
13|2|T|02373|14|2

VENDO calefacción para coche y otros. Ocasión. 12 de Octubre Nº 169, Las Heras.
13|2|C|622|15|2

VENDO máquina hormigonera 180 litros, como nueva, 2 motores eléctricos monofásicos y naftero motor Villa. José María Godoy 684 Las Heras.
13|2|C|655|14|2

Compras Varias

"A-A". AMITRANO - Martillero, Tel. 247711. Aristides Villanueva Nº 332, ofrezca muebles, antigüedades, maquinarias ,artículos generales. Pagamos mejor. Anticipamos dinero.
9|6|F|12224|Pte

A - BENTURINO - Martillero. Teléfono 248730 y 244335. Av. Colón 669. Ofrezca muebles, antigüedades, artículos de hogar Anticipo dinero.
2|1|F|7828|Pte

A. SELLA, Martilleros. Tel. 247447 Tiburcio Benegas 776, ofrezca muebles, artículos hogar, máquinas usadas. - Dinero en el acto.
11|2 F|36991|P

A TRAJES usados compro, pantalones, camisas, vestidos, pulóveres, tapados. Llame 252411. Alberdi 77. Ciudad.
6|2|C|528|15|2

A TRAJES, sacos, pulóveres, camisas, pantalones, zapatos, vestidos colchones, lana, cocina, garrafa, bicicleta - Teléfono 262324. - Guajardo.
9|2|C|498|13|2

COMPRO, chatarra, metales, vehículos para desarmar, retiro domicilio. Teléf. 261743.
6|2|F|16452|16|2|D

COMPRO contado motores eléctricos, amoladoras, compresores, agujereadoras de banco, soldadoras. Bobinados rápidos. - San Martín 359 - Las Heras.
10|2|C|649|31|3

COMPRO roperos, dormitorios, heladeras, artículos hogar, usados Tel. 256855.
11|2|C|976|15|2

COMPRO garlopa usada, buen estado. Damián Hudson 256, Ciudad.
12|2|T|2331|14|2

COMPRO grabador a cintas, portatil, preferente Philips o Sony. Llamar 17.30 a 20.30 hs. Teléf. 246889.
13|2|C|582|13|2

COMPRO compresor 250 libras usado. 25 de Mayo 960, Ciudad.
13|2|C|677|13|2

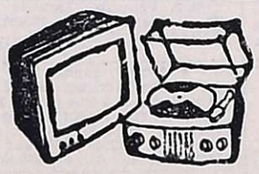

Combinados, Cambiadores y Televisores

CAMBIE el tubo de su televisor y páguelo a crédito. Garibaldi 374. Tel. 248066.
10|8|F|81631|Pte.

Ocupaciones Varias Pedidas

A GANAR $ 100.000 diarios vendiendo fabulosa rifa tómbola. La Bola de Nieve. San Martín 651. Godoy Cruz. Belgrano 62. San Rafael.
8|2|F|52375|13|2

A 2 COBRADORES necesita mos para zona capital Requisito: ser jubilado o retirado joven. Presentarse hoy de 8.30 a 12 y de 17.30 a 19 horas en Necochea 155.
13|2|C|437|13|2

A JOVENCITOS no mayores 15 años para interesante trabajo manual Presentarse. Sábado de 8 a 12 en Maza 598 G. Cruz.
13|2|T|02358|14|2

PECAS
DIVISION Camping
BS. AIRES 344 TEL 217830
Heladeras para cámping eléctricas y a gas. Carpas 4 y 6 personas. Trailer carpas, cocinas para cámping, conservadoras de telgopor, reposeras varios tipos y colores. Sillones playeros. Mesas "Viajeras", incluido sillas. Todo ideal para el cámping. Exposición y Venta - Playa de estacionamiento propia.
6|2|F|44341|29|2-A.

ADMINISTRATIVO con experiencia, sistemas contables y tareas varias. Sueldo superior al convenio Ingreso inmediato. Rioja 487.
12|2|F|45119|13|2

CURSO práctico electricidad del automóvil: dinamo, motor de arranque, instalación eléctrica, etc. Fundación E.A.G. Juan G. Godoy 969 (altura calle Dorrego al 500), Guaymallén.
7|2|C|859|13|2

CLUB nocturno, necesita señoritas. Mensual 1.500.000. Presentarse de 20 a 24 en Gral. Paz 601, "Marabú".
11|2|280|281|14|2|D

CADETE con bicicleta no mayor 15 años para fábrica. Presentarse sábado de 8 a 12 en Sto. Cabral 692 - Ciudad.
13|2|T|02359|14|2

COSTURERAS prácticas en máquinas industriales o marroquineras necesito. Horario de comercio. Belgrano 1869, G. Cruz.
13|2|F|51131|15|2

EMPLEADO/A Perito Mercantil con experiencia. Ingreso inmediato. Sueldo superior al convenio. Rioja 487. Ciudad.
12|2|F|45117|13|2

FABRICA de muebles necesita oficial y medio oficial. Pescadores 447 Mendoza
13|2|C|425|15|2

NECESITO peluquera. Callejón Güemes 85. Barrio Bombal.
12|2|T|2329|13|2

NECESITO empleado/a, Gestoría del Automóvil. Ricardo Tibele 32, Gral. Gutiérrez.
12|2|F|45177|13|2

NECESITO oficial y medio oficial mecánico en autos. Paso de los Andes 67. Godoy Cruz.
13|2|C|518|15|2

NECESITO lustradores muebles. Moreno 3202. Cdad. Micro 15-A.
13|2|C|505|13|2

NECESITO oficiales y medio oficiales albañiles. Colocadores de piso al día. Emilio Civit 493, Ciudad.
12|2|C|483-84|13|2|A|D.

NECESITO medio oficial albañil. Paso de los Andes 683.
13|2|C|599|13|2

NECESITO oficial mecánico muy competente con ropa de trabajo. Eusebio Blanco 127.
13|2|T|02381|14|2

NECESITO medio oficial pintor automóviles o aprendiz adelantado. Coronel Plaza 551, Ciudad.
13|2|T|02367|14|2

NECESITO oficial pintor Talleres Bueno y Fiuri. Remedios Escalada 2331 Dorrego. Tel. 222489.
13|2|T|02376|14|2

OFICIAL mecánico se necesita a porcentaje. Presentarse. Coronel Díaz 647. Ciudad.
11|2|T|02297|13|2

PAQ.-FUND. Necesita tapiceros auto, oficial y medio oficial. Aristides Villanueva 228. Ciudad.
13|2|C|593|13|2

SE NECESITA: Engrasador y empleado para lavadero de autos. Tratar Manuel Moreno 498. Godoy Cruz. Mza. Concurrir de 14.00 a 18.00 hs.
13|2|C|606|13|2

SOLDADOR con experiencia para galpones y tinglados. Talleres Halcón - Godoy Cruz 2124. - Guaymallén.
12|2|F|45167|13|2

SE NECESITA medio oficial pintor automóviles. San Martín 2382. Ciudad.
13|2|T|02349|13|2

SE NECESITAN 6 personas de ambos sexos, requisitos: experiencias en ventas y buena presencia. Presentarse de 8 a 13. San Martín 811, Ciudad.
13|2|T|02379|13|2

OFRECIDAS

A SEÑORITA para consultorio oficina, negocio, telefonista, mucama, Hotel, Tel. 247364.
13|2|C|645|13|2

CASAMIENTOS: Album 50 fotos color y poster $ 5.000, facilidades. Tel. 220603.
12|2|C|242|2|3

CLOACAS, inodoros, piletas de cocina, desagües, cañerías en general, destape inmediato, teléfono 293310.
12|2|C|284|13|2

DACTILOGRAFA, futura maestra jardinera, desea trabajar de mañana. Teléfono 257378.
13|2|C|438|13|2

JUBILADO 57 años, exp. viajante textiles, 3er año comercial, se ofrece trabajos escritorio venta mostrador, atención quiosco. Teléfono 224908.
13|2|C|409|13|2

JUBILADO se ofrece para atención finca. Teléf. 258661.
13|2|C|487|13|2

JOVEN solo con registro profesional, taxi con experiencia; o con camioneta para cualquier trabajo. Chacabuco 223 - Godoy Cruz.
13|2|C|633|13|2

OFRECESE enfermera cuidado enfermos o cualquier tipo de trabajo. Espejo 223, 2º piso dpto 3, Mendoza.
12|2|C|158|14|2

OFRECENSE 2 técnicos químicos promoción 76; sin pretensiones. Llamar 258755.
13|2|C|427|13|2

PERITO mercantil con experiencia, con vehículo, tareas administrativas o no, ½ día tarde, ofrécese Llamar teléf. 215157.
13|2|F|45265|15|2

SE OFRECE señora con experiencia cocina restaurante y mucama. Teléfono 254465.
13|2|C|525|13|2

SEÑORITA buena presencia, estudiante universitaria, se ofrece para trabajar medio día en oficina, consultorio o similares. Tel. 256190.
13|2|C|421|13|2

SE OFRECE lavador de autos con referencias. Avellaneda Nº 1949. Guaymallén.
13|2|C|494|14|2

SE OFRECE Sr. ayudante camionero o ayudante albañil, con amplias referencias. Calle España 2779. Las Heras.
13|2|C|435|13|2

Ofrecidos Varios

"EMPRESA CIPOLLETTI"
DESTAPAR CLOACAS
Teléfono 256968.
A destapar cloacas, desagües, plomería, gas ,instalaciones de calefones, destape instantáneo con equipo moderno de cañerías de agua caliente.
13|2|C|687|16|2

"ENRRI SERVICE"
DESTAPE DE CLOACAS
DE URGENCIA
TELEFONO 230680
Plomería, sopleteo de cañería de agua caliente con equipos modernos. Limpieza de calefones.
13|2C|580|13|2

EMPRESA GODOY CRUZ
DESTAPAR CLOACAS
TELEFONO 244064
Atiendo: Luján, Maipú, Chacras de Coria. Destapa cañerías de agua caliente con equipos modernos. - Plomería, limpieza de calefones y cocinas.
13|2|C|580|13|2

A DESTAPAR cloacas, desagües calefones gas, plomería. "Trabajos garantidos" Tel. 250617
3|10|F|39365|Pte.

A DESAGOTE pozos y cámaras sépticas. Destape cloacas. La Moderna. Teléfono 243865.
2|2|C|474|2|3

A IMPERMEABILIZACION integral de techos, dos capas velo vidrio; tres capas impermeabilizante Colasfalt, terminación aluminio, garantía, financiación. T. 260089.
9|2|C|524|13|2

A DESTAPAR cloacas, cañerías, calefones, plomería, Tel. 242948, J. B. Justo 564. Godoy Cruz.
11|2|C|101|17|2

A ELECTRICISTA reparaciones, instalaciones en Gral. Service permanente. Señor Acevedo. T. 255243.
12|2|T|02323|13|2

A - CALEFONES, plomero, gasista, cañerías, precios razonables. Atención inmediata. Tel. 246434.
13|2|C|445|14|2

A DOMICILIO reparaciones, lavarropas calefones, instantáneos, urgencias. - Talleres, Rioja 355, Tel. 248250 - 216496.
13|2|C|614|13|2

A DOMICILIO: servicio mecánico para artefactos hogar. Responsabilidad - empresaria - Teléfono 256683. (Horario comercio).
9|2|F|52487|13|2

FICHAS
PARA COSECHA
MATRICERIA CUYO
Barcala 249, frente a Irrigación
TELEFONO 216840
Playa de estacionamiento propia
En San Rafael:
IMPRENTA "ATUEL"

A DESAGOTE pozos, cámaras sépticas, limpieza cañerías. UNIMEV. Teléfono 261745.
16|10|F|99829|Pte

A HELADERAS, lavarropas, reparaciones garantidas. Cayetano Silva 2938. Ciudad. - 250471.
2|1|C|465|20|4

A DOMICILIO reparamos heladeras familiares, comerciales, lavarropas, asesoramiento gratis. 260136.
6|1|F|38894-Pte.

A CIELORRASO telgopor, pintura empapelado, impermeabilizacion techos. Albañilería. Teléf. 248539.
7|2|C|952|13|2

A DOMICILIO se ofrece plomero servicio rápido. Tel. 259929 - 220322.
9|2|C|382|13|2

A DOMICILIO se ofrece plomero servicio rápido. Tel. 257286.
9|2|C|492|13|2

A PLASTIFICAR, pulir, encerar pisos madera, pintar casas, plomero - Gasista - Tel. 250482.
10|2|C|652|19|2

A MAQUINAS de coser: Arreglos garantizados. Taller integral. Visitas domiciliarias. Lamadrid Nº 430. Teléfono 249178.
11|2|C|934|17|2

A DESTAPAR cloacas, cañerías agua; arreglo sanitarios, calefones gas. Teléfs. 223449-240053.
12|2|C|321|26|2

ARREGLAMOS instalaciones plomería, electricidad, albañilería y pintura Tel. 251542
12|2|C|330|14|2

ALBAÑIL, techos, trabajos generales d|albañilería. Trabajos d|urgencia. 250571.
12|2|C|366|13|2

COLCHONERO domicilio, lana, pullmann, arreglamos camas, estiramos elásticos, cotín. 258860.
5|2|C|459|5|3

COLOCACION de azulejos impermeabilización de techos refacciones generales. Tel. 261182.
12|2|T|02314|14|2

DESAGOTE de pozos y cámaras sépticas. Tel. 293241.
8|2|C|401|14|2

ELECTRICISTA reparaciones e instalaciones a domicilio. Trabajo garantido. Tel. 223652.
12|2|C|290|291|13|2|D

GOTERAS? Impermeabilizamos techos, lana vidrio, asfalto, garantías. 250679, Salta 1574.
12|2|C|287|14|2

MAQUINAS de coser arreglos generales. Maquicenter responsabilidad. Federico Moreno 2165 Teléf. 254384.
9|2|C|850|15|2

OFICIAL lustrador muebles. Llamar Tel. 256158, Fabián.
13|2|C|638|13|2

SINGERMAN: Reparaciones de máquinas de coser, todas marcas, tarifas económicas. Llame teléfono 225013. F. Alcorta 601. Guaymallén.
12|2|C|323|13|2

TOLDOS nuevos y arreglos cortinas, tapicería general, almohadones. Tel. 217457.
13|2|C|151|15|2

TAPICERIA de muebles, automóviles, colchonetas, cortinados, toldos. Teléf. 222631.
13|2|C|673|19|2

Educacionales

A ALUMNOS secundarios preparamos todas materias individualmente, éxitos asegurados. San Martín 276. Teléf. 246172.
7|2|C|038|21|2

ABSOLUTA responsabilidad. Instituto Columbia prepara materias secundarias. Enseñanza especializada. Teléfono 242715.
9|2|C|677|16|2

APRENDA inglés 6 meses cursos intensivos, grupos reducidos. Teléfonos 226133.
11|2|T|02270|15|2

ALUMNOS preparo primarios y secundarios Turno tarde. Manuel A. Sáez 458.
11|2|C|482|13|2

VENDO
JEEP IKA
(Petitero), chapa, pint
tas y motor en cond
tamarca 49, horario
Mendoza.
13|

ALUMNOS secundario
mos, todas las ma
fonos 242452 - 29338
1

INSTITUTO de Mate
paración alumnos
universitarios. Teléf

INGLES, preparo alu
rios y secundarios.
1050 - 5º - 51.

Con
MODISTAS y Bordad
de alta costura b
al Tel. 259353.
13

Pré
Hip
COMPRO documento
hipotecarios. San
teléfono 247471.
13|

LICITACIONES

Presidencia de la Nación
COMISION NACIONAL DE ENERGIA ATOMICA

MASE A LICITACION PUBLICA Nº 2/76 para la provisión de "Drogas y Material Laboratorio". - Apertura: 3-3-76. Hora 10.00.
MASE A LICITACION PUBLICA Nº 3/76 para la provisión de "Planchas enrejilladas de acero para pisos entresuelo". Apertura: 3-3-76. - Hora 11.00.
MASE A LICITACION PUBLICA Nº 4/76 para la provisión de "Conjuntos engomados - Repuestos bombas Vacseal". - Apertura: 3-3-76. - Hora: 11.30.
Solicitar pliegos a División Fábrica Malargüe C.N.E.A. - Casilla de Correo Nº 13 - Malargüe - Mendoza, de lunes a viernes, de 06.00 a 18.00 horas, sin cargo. 11|2|F|52853|13|2

MINISTERIO DE ECONOMIA
CORPORACION DE EMPRESAS NACIONALES
YACIMIENTOS PETROLIFEROS FISCALES
ADMINISTRACION MENDOZA

Licitación Pública AM. Nº 1.294

Transporte en Omnibus de personal diurno área Vizcacheras - Administración - Mendoza.

APERTURA: Día 26 de febrero de 1976 a las 11,00 horas, en calle Salta 672 - Godoy Cruz (Mendoza).

VALOR DEL PLIEGO $ 100,—
12|2|F|14677|21|2|D

HOSPITAL CENTRAL
CONSEJO DE ADMINISTRACION
DECRETO Nº 1257-67

Llámase a Licitación Pública, para el Hospital Central, a fin de adquirir lo que a continuación se detalla:
EXPTES. Nº 0088/0089-76
SERV. DE ALIMENTACION
APERTURA: 23-2-76, 10 Hs.: Víveres Frescos y secos, correspondiente a los meses de Marzo y Abril de 1976, Azúcar, Fideos, Caldos concentrados, Arroz, Verduras y Frutas, etc.
Los pliegos de condiciones deberán ser retirados en Oficina de Compras del Hospital Central, calle Salta y Alem, Mendoza.
VALOR DEL PLIEGO: $ 50,00.-
13|2|F|45240|13|2

MINISTERIO DE ECONOMIA
CORPORACION DE EMPRESAS NACIONALES
AGUA Y ENERGIA ELECTRICA
EMPRESA DEL ESTADO
Administración Regional Cuyo
DIVISIONAL MENDOZA

LICITACION PUBLICA Nº 7/76

Llámase a Licitación Pública para el día 18 de marzo de 1976, a las 12 horas, por la contratación de los trabajos con provisión parcial de materiales, para ejecutar las obras de redes de distribución de energía eléctrica en la provincia de Mendoza y Alumbrado Público incandescente en el Dpto. Las Heras - Proyecto Nº 5824/75.
Presupuesto Oficial: $ 2.242.666,00

Pliegos e informes: Oficina de Compras, San Juan 470 - Mendoza.

Valor de la documentación: Quinientos pesos ($ 500)

OBRA DEL PLAN TRIENAL PARA LA RECONSTRUCCION Y LIBERACION NACIONAL

13|2|F|45223|17|2

MINISTERIO DE ECONOMIA
CORPORACION DE EMPRESAS NACIONALES
AGUA Y ENERGIA ELECTRICA
EMPRESA DEL ESTADO
Administración Regional Cuyo
DIVISIONAL MENDOZA

LICITACION PUBLICA Nº 6/76

Llámase a Licitación Pública para el día 17 de Marzo de 1976, a las 11, horas, por la contratación de la mano de obra con provisión parcial de materiales necesarios, para efectuar las obras 'Obras de mejoras y ampliaciones en la red de media tensión en los departamentos Junín, Luján y Maipú - Mendoza - Proyecto Nº 5710/75.

Presupuesto Oficial: $ 4.908.000,00.

Pliegos e informes: Oficina de Compras: Avda. San Juan 470 - Mendoza.

Valor de la Documentación: Quinientos pesos ($ 500)

OBRA DEL PLAN TRIENAL PARA LA RECONSTRUCCION Y LIBERACION NACIONAL

13|2|F|45218|17|2

Ministerio de Economía
INSTITUTO NACIONAL DE VITIVINICULTURA

LICITACION PUBLICA Nº 189/75
EXPTE. Nº 311-000967-75-7

Llámase a Licitación Pública para el día 20 de febrero de 1976, a las 11 horas, para la adquisición de Equipos Meteorológicos, de acuerdo con las especificaciones del pliego que sirve de base al llamado, el que se encuentra a disposición de los interesados en la División Contrataciones, San Martín 430 - 2º Piso - Oficina 202, Mendoza

13|2|F|45228|13|2

BODEGAS Y VINEDOS GIOL eeic LICITACIONES

LICITACION PUBLICA Nº 040/76 -M-

Llámase a Licitación Pública con apertura en calle Juan Giol 90 de Gral Gutiérrez, Maipú, Mendoza, para el día 20 de febrero de 1976, a las 10 horas, para la adquisición de:
UN INTERRUPTOR AUTOMATICO
(en aire para intalaciones industriales)

Para informes y retiro de pliego de condiciones dirigirse a División Compras Casa Matriz con sede en Juan Giol 90 de Gral. Gutiérrez, Maipú, Mendoza, de lunes a viernes, de 8 a 12 horas.
Queda reservado el derecho de aceptar o rechazar total o parcialmente las ofertas recibidas.
LA EMPRESA
12|2F|45206|13|2

MINISTERIO DE ECONOMIA
EMPRESA DEL ESTADO
CORPORACION DE EMPRESAS NACIONALES
AGUA Y ENERGIA ELECTRICA
Administración Regional Cuyo
DIVISIONAL MENDOZA

LICITACION PUBLICA Nº 4/76

Llámase a Licitación Pública para el día 15 de marzo de 1976, a las 12.00 horas, por la contratación de la mano de obra con provisión parcial de materiales necesarios, para efectuar el tendido de cable armado subterráneo apto para 13,2 KV y construcción de subestaciones transformadoras subterráneas a nivel y aéreas, en la Ciudad de San Rafael, Mendoza - Proyecto Nº 1032/72.

PRESUPUESTO OFICIAL: $ 8.225.876,86

PLIEGOS E INFORMES:
EN MENDOZA: Oficina de Compras Avda. San Juan 470.
EN SAN RAFAEL: Oficina de Compras, Calle Edison 526.
VALOR DE LA DOCUMENTACION: Quinientos pesos. ($ 500,00).

Obra del Plan Trienal para la Reconstrucción y Liberación Nacional

11|2|F|52876|15|2

BODEGAS Y VINEDOS GIOL eeic LICITACIONES

CONCURSO DE PRECIOS Nº 165/76-M

Llámase a Concurso de Precios con apertura en calle Juan Giol 90, General Gutiérrez, Maipú, Mendoza, para el día 17 de FEBRERO de 1976 a las 10 hs, para la adquisición de:

2000 CAJAS DE CARTON CORRUGADO PARA ENVASAR TOMATES 48x380 (Para establecimiento LA COLINA de Rafael).

Para informes y retiro de Pliegos-Condiciones, dirigirse a las oficinas de División Compras con asiento en Carril Gómez 265, de General Gutiérrez, Maipú, los días lunes a viernes en horario de 8 a 13 horas.
Queda reservado el derecho de aceptar o rechazar en forma total o parcial las ofertas recibidas.
LA EMPRESA
4607|13|2

BODEGAS Y VINEDOS GIOL eeic LICITACIONES

LICITACION PUBLICA Nº 041/76-M

Llámase a Licitación Pública con apertura en calle Juan Giol 90, de General Gutiérrez, Maipú, Mendoza, para el día 19 de FEBRERO de 1976, a las 11 horas, para la Contratación de Servicios de:
Transporte por carga en lugar de origen, traslado y descarga en la ubicación definitiva, todo por cuenta del oferente por 30 cubas de roble; desde Gral. Gutiérrez, Maipú, Mza. a San Rafael - Mendoza.

Para informes y retiro de pliegos de condiciones, dirigirse a Dirección Compras Casa Matriz, con sede en Juan Giol 90, de General Gutiérrez, Maipú, Mendoza, de lunes a viernes, de 8 a 12 horas.
Queda reservado el derecho de aceptar o rechazar las ofertas recibidas.
LA EMPRESA
13|2|F|44608|14|2

MINISTERIO DE ECONOMIA
CORPORACION EMPRESAS NACIONALES
YACIMIENTOS PETROLIFEROS FISCALES
ADMINISTRACION MENDOZA

Licitación Pública AM. Nº 1.295

Transporte de personal a pozos de exploración a perforar en zonas adyacentes a las provincias de Córdoba y Santa Fe.

APERTURA: Día 27 de febrero de 1976 a las 10,30 horas, en calle Salta 672 - Godoy Cruz - Mendoza.

VALOR DEL PLIEGO: $ 100,00
12|2|F| 14678|21|2|D

MINISTERIO DE ECONOMIA
CORPORACION EMPRESAS NACIONALES
YACIMIENTOS PEROLIFEROS FISCALES
ADMINISTRACION MENDOZA

Licitación Pública AM. Nº 1.293

Transporte en ómnibus de personal de turnos área Tupungato - Administración Mendoza.

Apertura: Día 20 de febrero de 1976 a las 11 horas, en calle Salta 672, Godoy Cruz, Mendoza.

VALOR DEL PLIEGO: $ 100
9|2|F|52613|18|2

MINISTERIO DE ECONOMIA
CORPORACION DE EMPRESAS NACIONALES
AGUA Y ENERGIA ELECTRICA
EMPRESA DEL ESTADO
Administración Regional Cuyo
Divisional Mendoza

LICITACION PUBLICA Nº 5/76

Llámase a Licitación Pública para el día 16 de marzo de 1976 a las 11,00 horas, por la contratación de la mano de obra con provisión parcial de materiales, para ejecutar los trabajos de mejoras y ampliaciones en la red de media tensión en los Departamentos Guaymallén, Godoy Cruz, Las Heras y Ciudad Capital de Mendoza - Proyecto Nº 5530/74.

PRESUPUESTO OFICIAL: $ 3.292.00,00

Pliegos e informes: Sección Compras - Avda. San Juan 470 — Mendoza.

Valor de la documentación: Cuatrocientos Pesos ($ 400,00)

OBRA DEL PLAN TRIENAL PARA LA RECONSTRUCCION Y LIBERACION NACIONAL

12|2|F|45039|16|2

MUNICIPALIDAD DE SAN RAFAEL
LICITACION PUBLICA

LLAMASE a Licitación Pública para el día 4 de marzo de 1976, a las 11 horas, para contratar la confección de planillas de sueldos y jornales, por los meses de enero a diciembre de 1976, sueldo anual complementario junio 76 (50%) y diciembre 76 (50%). Pliego de Condiciones a disposición de los interesados en Oficina de Adquisiciones, todos los días hábiles en horas de oficina. Expte. Nº 942-C-1975 - Res. Nº 21-H.A./76.

11|2|F|52904|13|2

VISOS CLASIFICADOS

(viene de la Pág. anterior)

Pensión y Piezas Amobladas

ALQUILO piso departamento pleno centro, oficinas, instituto, profesional, academia, etc. Tratar San Juan 1412. 12|2|C|328|14|2

ALQUILO local comercial 92 m2. Tel. 256987 de 17 a 19 hs. 12|2|C|293|13|2

ALQUILO en Godoy Cruz galpón 600 m2. 1 pieza, baño. Industria o depósito $ 23.000. Jujuy 123. Ciudad. 13|2|C|365|13|2

ALQUILO Dpto. 2 dormitorios y dependencias de servicio. Inmobiliaria Guiñazú. S. Lorenzo 160. 13|2|F|44605|13|2

ALQUILO casa o departamento $ 5.000 mensuales. Pago 6 meses adelantados. Llamar 230814. Sábado (tarde), domingo. 13|2|C|523|14|2

ALQUILO departamento céntrico, nuevo, living-comedor, dormitorio, baño, cocina y lavandería. Horario de comercio. Teléfono 216133. 13|2|C|627|13|2

ALQUILO departamentitos amoblados, baño compartir. Juan Dios Videla 754. Ciudad. 13|2|T|2365|13|2

BANCARIO con buenas referencias y amplias garantías, necesita alquilar casa 2 dormitorios y dependencias. Llamar T. 246898. 13|2|T|02360|14|2

DUEÑO alquila 2|3 dormitorios amoblados, céntricos. Living comedor. - 215943. 9|2|C|519|13|2

EN JUNIN necesito alquilar casa, 2 dormitorios, gas, céntrica. Todas garantías. Antonio Torres, Casilla Correo 603, San Rafael (Mza.). 11|2|F|52837|15|2

A $ 18.000 casa antisísmica Godoy Cruz, 1 planta, flamante. - José Federico Moreno. San Lorenzo 332. 13|2|C|605|13|2

A $ 9.000 departamentito céntrico amueblado, por temporada. José Federico Moreno. S. Lorenzo 332. 13|2|C|605|13|2

A DUEÑO directamente empresa industrial necesita alquilar casa departamento paga 10.000 ofrecer 215312. 8|2|C|321|13|2

ALQUILO local kiosco, frente a Centro Materno. Tel. 256987 de 17 a 19 hs. 12|2|C|293|13|2

ALQUILO local comercial 92 m2. Tel. 256987 de 17 a 19 hs. 12|2|C|293|13|2

ALQUILO en Godoy Cruz galpón 600 m2. 1 pieza, baño. Industria o depósito $ 23.000. Jujuy 123. Ciudad. Micros 1, 2, 5. 12|2|C|544|545|13|2|AD

DOS regias habitaciones, 4 s. San Juan de Dios Videla 754. d. 13|2|T|02366|13|2

HABITACION amoblada, para señora o caballero. Arizu 85, Godoy Cruz. 11|2|C|946|13|2

ALMUERZOS comidas caseras, entrega domicilio. Tel 241441. 11|2|C|943|17|2

Arriendos y Cambios

PROPIETARIOS que desean alquilar por poco tiempo, recuperando su propiedad desocupada, asesórense empleando nuestro servicio. Además, aunque el inquilino no pague usted igualmente cobra. - Consúltenos. José Enrico Moreno. Ex Director de la Cámara Alquileres San Lorenzo 332. Tel. 249745. 132|C|605|13|2

A EMPLEADAS seleccionadas Agencia España 1683 - Seriedad. Garantía. Teléfono 259168. 9|2|C|874|13|2

A NIÑERA cama adentro con referencias necesito. - Excelente sueldo. Colón 796, 1er. Piso. Departamento "3". 13|2|C|583|13|2

MATRIMONIO caseros, empleada tarde, mañana por horas o mediodía. 247364. 13|2|C|645|13|2

OFRECESE señorita ½ día. Callejón Antártida Argentina 840. Las Heras - Flia Páez. 12|2|C|259-60|13|2

OFRECESE señora planchado a domicilio. Calle España 2779, Las Heras. 13|2|C|435|13|2

SE OFRECEN 2 empleadas cama adentro. Tratar: Salta 1587 Ciudad. 13|2|C|601|13|2

SEÑORA ofrece agencia Bombal, 3 empleadas competentes. Teléf. 292497. 13|2|C|653|13|2

Servicio Doméstico Pedidos

A EMPLEADAS necesito buenos sueldos, agencia España 1683. - Teléfono 259168. 9|2|C|874|13|2

A EMPLEADAS con sin retiro, hasta 450.000 - Morón 284, Teléf. 291104. 9|2|C|422|13|2

A. EMPLEADA cama adentro departamento chico, buen sueldo. Colón 518. Ciudad. 12|2|T|2311|14|2

A EMPLEADA de mañana, limpieza y planchado, 20 de Junio 186, G. Cruz, a una cuadra de calle San Martín. Tel. 225814. 12|2|T|02336|13|2

A EMPLEADA cama adentro o con retiro $ 300.000 Espejo 764 Cdad. 13|2|T|02357|13|2

A EMPLEADA necesito horas de mañana para Residencial Avenida España 655. 13|2|C|524|13|2

A EMPLEADA recomendada con coccina, buen sueldo. San Martín 1307. Las Heras. Teléfono 214397. 13|2|T|02345|13|2

A EMPLEADA necesito. Perú 910, 5to. B. Cdad. 13|2|C|592|14|2

A EMPLEADA responsable con referencias sin lavado ni planchado, sueldo $ 400.000, cama adentro. Tratar horario de comercio. San Martín 1662. 13|2|T|02350|13|2

A EMPLEADA cama adentro o con retiro, sin cocina, referencias. Nicolás Avellaneda 753. - Omnibus 1, 3, 12, 6 y Trole. Teléf. 218643. 13|2|T|2369|13|2

A EMPLEADA cama adentro necesito, San Juan 1238, 3er. piso Dpto. 21. 13|3|T|2368|13|2

A EMPLEADA cama adentro, lista para trabajar, buen sueldo. Espejo 653. 13|2|C|670|13|2

EMPLEADA cama adentro, referencias, sueldo $ 300.000. Sargento Cabral 706, Ciudad. 12|2|C|241|14|2

HERMOSA casa en San José, 3 dormitorios y jardín, $ 25.000. Teléfono 243397. 13|2|C|630|13|2

MOLINOS Río de la Plata necesita alquilar casa. Llamar teléfono 220200 - 220201. 13|2|C|502|13|2

NECESITO alquilar casa o Dpto. p|compañía americana. Ofrecer Teléf. 243397. 13|2|C|630|13|2

EMPLEADA mediodía 300.000, otra cama adentro. Salta 1587. Ciudad. 13|2|C|601|13|2

EMPLEADA para Dpto., Dorrego necesito medio día. Tratar Godoy Cruz 242 Ciudad. 13|2|T|02362|13|2

EMPLEADA sueldo 2.500 cama adentro. Echeverría 1845 Godoy Cruz 290587. 13|2|T|02356|13|2

EMPLEADA por medio día y cama adentro, tratar: Espejo 333, 3er. Piso. Dpto. 36. 13|2|C|539|13|2

EMPLEADA cama adntro u ocho horas. Referencias. Muy buen sueldo. Trabajo a convenir. Av. Acceso 750. San José. Tel. 258276. 13|2|C|496|14|2

EMPLEADA servicio horario a convenir. Marconi 715. Godoy Cruz. 227940. 13|2|C|591|13|2

EMPLEADA para matrimonio solo, todo servicio, se necesita. Rivadavia 420, 3er. piso, Mendoza. 13|2|F|45241|13|2

EMPLEADA competente de 8 a 15 sueldo $ 3.000. Teléf. 222348. Con referencias. 13|2|C|423|14|2

EMPLEADA lunes, miércoles, viernes de 9 a 11 hs. Mosconi 160, Ciudad. 13|2|C|675|13|2

EMPLEADA necesito mediodía $ 250.000, sin lavado ni planchado. Albarracín 1375, Villa Hipódromo. 13|2|T|02383|13|2

EMPLEADA necesito con urgencia, Sueldo 450.000. T. 292497. 1|2|C|653|13|2

EMPLEADA servicio doméstico, buen trato y sueldo a convenir. Chacabuco 75, Cdad. Tel. 251223. 13|2|C|658|13|2

EMPLEADA cama adentro afuera, sueldo 300.000. Almirante Brown 2140. Micro 39. Teléfono 256265. 13|2|C|662|13|2

EMPLEADA necesito mediodía, limpieza, sueldo convenir. Olascoaga 2522, Cdad. Micro 13. 13|2|C|663|13|2

EMPLEADA para matrimonio sólo. Buen sueldo. Mitre 1483. - 1er. Piso Dpto. 19. 13|2|T|2377|13|2

MATRIMONIO sin hijos para Corralitos. El peón rural, ella trabajos domésticos. Tratar, San Juan 938. 13|2|C|481|13|2

MUCHACHA responsable, tareas domésticas, para Buenos Aires casa familia, con referencias. Escribir datos a: señora. J. de B. Maipú 971, 7º piso -C- Cap. 13|2|F|44630|13|2

NECESITO matrimonio, ella para quehaceres domésticos, él para trabajos de jardinería y que sepa conducir. Inútil presentarse sin referencias. Concurrir a Amigorena Nº 98, Mendoza. 11|2|F|52957|13|2

NECESITO empleada sin retiro con referencias: buen sueldo. Manzana 12. C. 17. Barrio SUPE, Godoy Cruz. 11|2|C|840|13|2

NECESITO empleada para atención bebé. Paraguay 2920. Ciudad. Tratar de tarde. 12|2|T|2275|13|2

NECESITO empleada cama adentro con referencias. Sin lavado ni planchado. $ 2.800. Tierra del Fuego 13, Barrio Bombal. 13|2|C|517|14|2

NECESITO empleadas quehaceres generales medio día. Sueldo 300.000. - Dpto. matrimonio con bebé. Se atiende 16 a 20 hs. Avda. España 1139, 4to. P. Dpto, D. 13|2|C|547|13|2

NECESITO empleada servicio doméstico, buen sueldo cama adentro Colón 784. Godoy Cruz, Tel. 222057. 13|2|C|511|14|2

NECESITO empleada por todo el día, con o sin retiro. Montecaseros 1479. 13|2|C|551|13|2

NECESITO empleada entienda algo cocina, cama adentro, con buenos informes, sueldo 400.000, otra mucama. Tel. 227791. 13|2|T|02354|13|2

NECESITO empleada de 8 a 13, limpieza y planchado, 180.000 pago micro. Teléfono 293311. Pasaje Romairone 1644. Godoy Cruz. 13|2|T|02351|13|2

NECESITO empleada cama adentro, atender 2 personas. Perito Moreno 1042. Godoy Cruz. 13|2|F|51137|13|2

PARA lavar y planchar necesito. Llamar 256124. 13|2|C|566|13|2

SEÑORA señorita, quehaceres domésticos, vivir familiarmente. Teléf. 227351. 11|2|C|853|13|2

SEÑORA para quehaceres domésticos, atención 2 niños, buen sueldo. Pringles 1939. San José. Teléfono 262310. 13|2|T|02343|14|2

SEÑORITA o Sra, mayor para cuidar Sra. enferma. Cama adentro. Sarmiento 60 4to. "C" por la mañana. 132|C|534|13|2

$ 300.000 mn. sueldo inicial. - Empleada servicio doméstico necesitamos para limpieza exclusivamente. Cuatro personas mayores, cama adentro. Sarmiento 56, Godoy Cruz, Teléf. 223358. 13|2|F|44629|13|2

OFRECIDOS

A MORON 284 solicite empleadas seleccionadas y garantizadas. Teléf. 291104. 9|2|C|422|13|2

Pensión y Piezas Amobladas

MIENTO caballeros. Mensquincenal. San Luis 243, ad. 7|2|C|218|17|2|D.

MIENTO caballeros, casa la. Avda. España 1927. 13|2|C|625|13|2

de familia ofrece habitas con o sin pensión. Teo 220892. 13|2|C|553|14|2

familia, ofrece pensión disdo señor anciano. Maza 61. 13|2|C|574|15|2

lojamiento a señoritas, decocina. Patricias Mendo- 3390, Ciudad. Micros 1, 2, 5. 12|2|C|544|545|13|2|AD

LES regias habitaciones, 4 s. Juan de Dios Videla 754. d. 13|2|T|02366|13|2

ACION amoblada, para seo caballero. Arizu 85, Go- Cruz. 11|2|C|946|13|2

AS comidas caseras, entres domicilio. Tel 241441. 11|2|C|943|17|2

Arriendos y Cambios

PROPIETARIOS que de- alquilar por poco po, recuperando su piedad desocupada, aseanse empleando nues- servicio. Además, aun- el inquilino no pague usted igualmente co- - Consúltenos. José erico Moreno. Ex Di- or de la Cámara Al- leres San Lorenzo 332. 249745. 132|C|605|13|2

A $ 18.000 casa antisísmica Godoy Cruz, 1 planta, flamante. - José Federico Moreno. San Lorenzo 332. 13|2|C|605|13|2

A $ 9.000 departamentito céntrico amueblado, por temporada. José Federico Moreno. S. Lorenzo 332. 13|2|C|605|13|2

A DUEÑO directamente empresa industrial necesita alquilar casa departamento paga 10.000 ofrecer 215312. 8|2|C|321|13|2

ALQUILO local kiosco, frente a Centro Materno. Tel. 256987 de 17 a 19 hs. 12|2|C|293|13|2

ALQUILO piso departamento pleno centro, oficinas, instituto, profesional, academia, etc. Tratar San Juan 1412. 12|2|C|328|14|2

ALQUILO local comercial 92 m2. Tel. 256987 de 17 a 19 hs. 12|2|C|293|13|2

ALQUILO en Godoy Cruz galpón 600 m2. 1 pieza, baño. Industria o depósito $ 23.000. Jujuy 123. Ciudad. 13|2|C|365|13|2

ALQUILO Dpto. 2 dormitorios y dependencias de servicio. Inmobiliaria Guiñazú. S. Lorenzo 160. 13|2|F|44605|13|2

ALQUILO casa o departamento $ 5.000 mensuales. Pago 6 meses adelantados. Llamar 230814. Sábado (tarde), domingo. 13|2|C|523|14|2

ALQUILO departamento céntrico, nuevo, living-comedor, dormitorio, baño, cocina y lavandería. Horario de comercio. Teléfono 216133. 13|2|C|627|13|2

ALQUILO departamentitos amoblados, baño compartir. Juan Dios Videla 754. Ciudad. 13|2|T|2365|13|2

BANCARIO con buenas referencias y amplias garantías, necesita alquilar casa 2 dormitorios y dependencias. Llamar T. 246898. 13|2|T|02360|14|2

DUEÑO alquila 2|3 dormitorios amoblados, céntricos. Living comedor. - 215943. 9|2|C|519|13|2

EN JUNIN necesito alquilar casa, 2 dormitorios, gas, céntrica. Todas garantías. Antonio Torres, Casilla Correo 603, San Rafael (Mza.). 11|2|F|52837|15|2

Servicio Doméstico Pedidos

A EMPLEADAS necesito buenos sueldos, agencia España 1683. - Teléfono 259168. 9|2|C|874|13|2

A EMPLEADAS con sin retiro, hasta 450.000 - Morón 284, Teléf. 291104. 9|2|C|422|13|2

A. EMPLEADA cama adentro departamento chico, buen sueldo. Colón 518. Ciudad. 12|2|T|2311|14|2

A EMPLEADA de mañana, limpieza y planchado, 20 de Junio 186, G. Cruz, a una cuadra de calle San Martín. Tel. 225814. 12|2|T|02336|13|2

A EMPLEADA cama adentro o con retiro $ 300.000 Espejo 764 Cdad. 13|2|T|02357|13|2

A EMPLEADA necesito horas de mañana para Residencial Avenida España 655. 13|2|C|524|13|2

A EMPLEADA recomendada con coccina, buen sueldo. San Martín 1307. Las Heras. Teléfono 214397. 13|2|T|02345|13|2

A EMPLEADA necesito. Perú 910, 5to. B. Cdad. 13|2|C|592|14|2

A EMPLEADA responsable con referencias sin lavado ni planchado, sueldo $ 400.000, cama adentro. Tratar horario de comercio. San Martín 1662. 13|2|T|02350|13|2

A EMPLEADA cama adentro o con retiro, sin cocina, referencias. Nicolás Avellaneda 753. - Omnibus 1, 3, 12, 6 y Trole. Teléf. 218643. 13|2|T|2369|13|2

A EMPLEADA cama adentro necesito, San Juan 1238, 3er. piso Dpto. 21. 13|3|T|2368|13|2

A EMPLEADA cama adentro, lista para trabajar, buen sueldo. Espejo 653. 13|2|C|670|13|2

EMPLEADA cama adentro, referencias, sueldo $ 300.000. Sargento Cabral 706, Ciudad. 12|2|C|241|14|2

HERMOSA casa en San José, 3 dormitorios y jardín, $ 25.000. Teléfono 243397. 13|2|C|630|13|2

MOLINOS Río de la Plata necesita alquilar casa. Llamar teléfono 220200 - 220201. 13|2|C|502|13|2

NECESITO alquilar casa o Dpto. p|compañía americana. Ofrecer Teléf. 243397. 13|2|C|630|13|2

EMPLEADA mediodía 300.000, otra cama adentro. Salta 1587. Ciudad. 13|2|C|601|13|2

EMPLEADA para Dpto., Dorrego necesito medio día. Tratar Godoy Cruz 242 Ciudad. 13|2|T|02362|13|2

EMPLEADA sueldo 2.500 cama adentro. Echeverría 1845 Godoy Cruz 290587. 13|2|T|02356|13|2

EMPLEADA por medio día y cama adentro, tratar: Espejo 333, 3er. Piso. Dpto. 36. 13|2|C|539|13|2

EMPLEADA cama adntro u ocho horas. Referencias. Muy buen sueldo. Trabajo a convenir. Av. Acceso 750. San José. Tel. 258276. 13|2|C|496|14|2

EMPLEADA servicio horario a convenir. Marconi 715. Godoy Cruz. 227940. 13|2|C|591|13|2

EMPLEADA para matrimonio solo, todo servicio, se necesita. Rivadavia 420, 3er. piso, Mendoza. 13|2|F|45241|13|2

EMPLEADA competente de 8 a 15 sueldo $ 3.000. Teléf. 222348. Con referencias. 13|2|C|423|14|2

EMPLEADA lunes, miércoles, viernes de 9 a 11 hs. Mosconi 160, Ciudad. 13|2|C|675|13|2

EMPLEADA necesito mediodía $ 250.000, sin lavado ni planchado. Albarracín 1375, Villa Hipódromo. 13|2|T|02383|13|2

EMPLEADA necesito con urgencia, Sueldo 450.000. T. 292497. 1|2|C|653|13|2

EMPLEADA servicio doméstico, buen trato y sueldo a convenir. Chacabuco 75, Cdad. Tel. 251223. 13|2|C|658|13|2

EMPLEADA cama adentro afuera, sueldo 300.000. Almirante Brown 2140. Micro 39. Teléfono 256265. 13|2|C|662|13|2

EMPLEADA necesito mediodía, limpieza, sueldo convenir. Olascoaga 2522, Cdad. Micro 13. 13|2|C|663|13|2

EMPLEADA para matrimonio sólo. Buen sueldo. Mitre 1483. - 1er. Piso Dpto. 19. 13|2|T|2377|13|2

MATRIMONIO sin hijos para Corralitos. El peón rural, ella trabajos domésticos. Tratar, San Juan 938. 13|2|C|481|13|2

MUCHACHA responsable, tareas domésticas, para Buenos Aires casa familia, con referencias. Escribir datos a: señora. J. de B. Maipú 971, 7º piso -C- Cap. 13|2|F|44630|13|2

NECESITO matrimonio, ella para quehaceres domésticos, él para trabajos de jardinería y que sepa conducir. Inútil presentarse sin referencias. Concurrir a Amigorena Nº 98, Mendoza. 11|2|F|52957|13|2

NECESITO empleada sin retiro con referencias: buen sueldo. Manzana 12. C. 17. Barrio SUPE, Godoy Cruz. 11|2|C|840|13|2

NECESITO empleada para atención bebé. Paraguay 2920. Ciudad. Tratar de tarde. 12|2|T|2275|13|2

NECESITO empleada cama adentro con referencias. Sin lavado ni planchado. $ 2.800. Tierra del Fuego 13, Barrio Bombal. 13|2|C|517|14|2

NECESITO empleadas quehaceres generales medio día. Sueldo 300.000. - Dpto. matrimonio con bebé. Se atiende 16 a 20 hs. Avda. España 1139, 4to. P. Dpto, D. 13|2|C|547|13|2

NECESITO empleada servicio doméstico, buen sueldo cama adentro Colón 784. Godoy Cruz, Tel. 222057. 13|2|C|511|14|2

NECESITO empleada por todo el día, con o sin retiro. Montecaseros 1479. 13|2|C|551|13|2

NECESITO empleada entienda algo cocina, cama adentro, con buenos informes, sueldo 400.000, otra mucama. Tel. 227791. 13|2|T|02354|13|2

NECESITO empleada de 8 a 13, limpieza y planchado, 180.000 pago micro. Teléfono 293311. Pasaje Romairone 1644. Godoy Cruz. 13|2|T|02351|13|2

NECESITO empleada cama adentro, atender 2 personas. Perito Moreno 1042. Godoy Cruz. 13|2|F|51137|13|2

PARA lavar y planchar necesito. Llamar 256124. 13|2|C|566|13|2

SEÑORA señorita, quehaceres domésticos, vivir familiarmente. Teléf. 227351. 11|2|C|853|13|2

SEÑORA para quehaceres domésticos, atención 2 niños, buen sueldo. Pringles 1939. San José. Teléfono 262310. 13|2|T|02343|14|2

SEÑORITA o Sra, mayor para cuidar Sra. enferma. Cama adentro. Sarmiento 60 4to. "C" por la mañana. 132|C|534|13|2

$ 300.000 mn. sueldo inicial. - Empleada servicio doméstico necesitamos para limpieza exclusivamente. Cuatro personas mayores, cama adentro. Sarmiento 56, Godoy Cruz, Teléf. 223358. 13|2|F|44629|13|2

OFRECIDOS

A MORON 284 solicite empleadas seleccionadas y garantizadas. Teléf. 291104. 9|2|C|422|13|2

A EMPLEADAS seleccionadas Agencia España 1683 - Seriedad. Garantía. Teléfono 259168. 9|2|C|874|13|2

A NIÑERA cama adentro con referencias necesito. - Excelente sueldo. Colón 796, 1er. Piso. Departamento "3". 13|2|C|583|13|2

MATRIMONIO caseros, empleada tarde, mañana por horas o mediodía. 247364. 13|2|C|645|13|2

OFRECESE señorita ½ día. Callejón Antártida Argentina 840. Las Heras - Flia Páez. 12|2|C|259-60|13|2

OFRECESE señora planchado a domicilio. Calle España 2779, Las Heras. 13|2|C|435|13|2

SE OFRECEN 2 empleadas cama adentro. Tratar: Salta 1587 Ciudad. 13|2|C|601|13|2

SEÑORA ofrece agencia Bombal, 3 empleadas competentes. Teléf. 292497. 13|2|C|653|13|2

RATON MICKEY por WALT DISNEY

Hoy, fútbol por TV

Chacarita y N. O. Boys abren el Metropolitano

BUENOS AIRES, 12. (Télam). — De superarse el conflicto existente entre Futbolistas Argentinos Agremiados y River, suscitado como consecuencia de la contratación por parte del Club de Núñez del jugador uruguayo Correa, dará comienzo mañana el torneo Metropolitano de Fútbol con el partido que sostendrán (televisado por Canal 7) a partir de las 20.50, en cancha de Vélez Sársfield, Chacarita Juniors (quien hará de local) y Newell's.

Del conjunto de San Martín, es muy poco lo que se puede decir, por el momento. Tiene un plantel extremadamente joven (la mayoría hizo sus primeras armas en el Nacional del año pasado) e incorporó a sus filas elementos como Vivalda, Salinas y Benítez, que si bien demostraron poseer buenas condiciones en las terceras de River y San Lorenzo, equipos a los que pertenecían, es prematuro predecir que pasará con ellos en el círculo superior.

El elenco rosarino, conformado también por figuras juveniles, tiene indudablemente mayor experiencia, amen de hombres como Rebbotaro, Pavoni, Berta, Gallego y Zanabria, indudable capacidad individual.

Por lo tanto es de esperar que ambos equipos brinden un buen espectáculo. Newell's, que no se dude, está capacitado par ello, ya lo ha demostrado en innumerables oportunidades. Chacarita de repetir algunas de sus actuaciones en los amistosos de pretemporada, parece que también. Las probables formaciones de los equipos, son estos:

Chararita Júniors: Vivalda; Gizzi, Florez, Bordon e Isidhia; Moraes, Marangoni y Adorno; Benitez, Delgado y Salinas.

D.T.: Alfio Basile.

Newell's Old Boys: Bargas; Rebottaro, Capurro, Sperandio y Agueropolis; Berta, Gallegos y Zanabria; Robles, Palacios y Rocha.

D.T.: Juan Carlos Montes.

Los problemas de River

BUENOS AIRES, 12 (NA). — Pese a que se aguardaba que de una reunión de comisión directiva del club River Plate surgieran graves sanciones para con algunos jugadores a raíz de la negativa de éstos a viajar a Paraguay para enfrentar a Olimpia, las iras de algunos dirigentes se aplacaron y solamente se constituyó una nueva subcomisión la que ya está en funciones que tratará con los futbolistas los temas relativos a renovaciones de contratos.

La reunión se realizó anoche en dependencias del estadio Monumental y a juzgar por la exaltación de algunos dirigentes minutos antes de que comenzara el cónclave, los jugadores Norberto Alonso, Reinaldo Merlo y Roberto Perfumo iban a ser severamente sancionados.

Al primero de ellos se lo acusaba de haber declarado a una publicación que los dirigentes de River se llevaron gran parte del dinero que recaudó el club durante 1975 toda vez que los jugadores no percibieron sumas importantes.

En un vespertino de esta capital, en la edición de hoy, se publica un diálogo entre Alonso y "un amigo" a través del cual surge que Alonso no desmiente esas declaraciones ya que manifiesta que "la plata quedó en el club y como

CORREO ARGENTINO Mendoza
Concesión Nº 47/Dto. 8º
Tarifa Reducida
Franqueo a Pagar
Concesión Nº 228

LOS ANDES

MENDOZA — Viernes 13 de Febrero de 1976 — Año XCIV — Núm. 31

"Vendimia": noche de clásicos en cancha "Azul"

Independiente y Gimnasia se miden en el cotejo de fondo

Huracán y Godoy Cruz comenzarán a las 21

La segunda fecha del torneo "Copa de Oro Vendimia", que se jugará esta noche en el estadio de Independiente Rivadavia, tiene una especial atracción porque serán una doble jornada de clásicos. Y cuando se habla de clásicos aparece esa tradicional rivalidad que separa a distintas divisas y que convierte a cada enfrentamiento en una cuestión de honor. Es lo que va a pasar esta noche, porque primero se van a enfrentar Godoy Cruz y Huracán Las Heras, y luego Independiente Rivadavia con Gimnasia y Esgrima. Y este último es el gran clásico del fútbol mendocino. Algo así como River-Boca, salvando las lógicas distancias que median con el partido que provoca la atención de todo el país futbolístico.

Enrique Orlando Genolet. El centrodelantero del "Lobo" del parque que lentamente vuelve a su mejor nivel. Gimnasia confía en la recuperación total de su número nueve.

Godoy Cruz vs. Huracán

Un partido de muy difícil pronóstico. Es muy cierto que el "Expreso", sabiamente conducido por Pastor Acosta Barreiro, que en poco tiempo armó un equipo, aparece con grandes posibilidades en el actual "Vendimia". Porque los hombres elegidos por el técnico, y que hasta ahora son Benítez, Magallanes, Fredes, Rossi y Dabalillo, han encajado perfectamente y se vislumbra Godoy Cruz como una fuerza muy respetable. Pero Huracán Las Heras está en condiciones de complicarle la noche al once 'Bodeguero".

Es que Huracán, con una formación sin grandes nombres, posee mucha juventud y un enorme espíritu de lucha en cada uno de sus hombres. Y ahora están dirigidos por "Cholo" Converti, un técnico de mentalidad ganadora que transmite esa mentalidad a sus dirigidos. Por eso el "Globito" de Las Heras está capacitado para jugarle de igual a igual a este poderoso "Expreso", invicto en la pretemporada. Ya demostró Huracán su poder de reacción, cuando le empató a Independiente tras estar en desventaja por dos goles. Y ya demostró Godoy Cruz su poderío al vencer a Gimnasia por dos goles a cero.

Independiente vs. Gimnasia

Será el broche de oro de la noche. 'Azules" y "Blanquinegros" frente a frente en una instancia que siempre se renueva. Un partido aparte. Independiente aún está en proceso de formación y necesita algunos retoques para convertirse en la fuerza que esperan sus simpatizantes y directivos. Frente a Huracán, tras un gran comienzo, el equipo se confundió ante el ritmo del "Globito" y debió conformarse con un empate cuando ganaba por dos goles a cero. Pero está preparado el once "Azul" para brindarle hoy a su hinchada un triunfo que sería de campanillas, máxime por la categoría del rival, el eterno adversario de todas las épocas.

También Gimnasia está en proceso de formación. Incluso en estos días se va a solucionar el problema de la dirección técnica y rápidamente se van a realizar gestiones por varios elementos de primera línea. De cualquier modo el "Lobo" tiene gente capaz para esta noche y nadie duda que va a ser un severo contrincante para Independiente. Por otra parte el elenco "Blanquinegro" quiere recuperarse de la derrota que sufrió frente a Godoy Cruz y esta noche se le presenta una oportunidad muy propicia.

Por todo lo dicho la doble jornada de hoy, en el estadio 'Azul", despierta el interés de los aficionados que se preparan para presenciar dos partidos que serán intensamente disputados. Ya el martes, pese a la amenaza de tormenta, el público prestó su apoyo a este torneo de indudable jerarquía. Y esta noche se aguarda un lleno total en el estadio "Azul". Por los dos clásicos, por los nuevos rostros, por la posibilidad de buen fútbol, por la jerarquía del "Vendimia".

Horarios

En cancha de Independiente Rivadavia, a las 21, Huracán Las Heras vs. Godoy Cruz; a las 23, Gimnasia y Esgrima vs. Independiente Rivadavia.

Precios

La entrada general se fijó en 60 pesos; menores hasta 15 años, 30 pesos; platea numerada, 50 pesos; sin numerar, 30 pesos. Los socios de Independiente y Godoy Cruz, clubes organizadores del torneo, abonarán 30 pesos la popular.

Los equipos

Godoy Cruz: Rodríguez; Germán Pereyra, Dabalillo, Rossi y Pascualetto; Medina, Fredes y Magallanes; Paiva, Benítez y Jorge Osvaldo Pereyra.
Director técnico: Pastor Acosta Barreiro.

Huracán Las Heras: Villarroel; Giardini, Blanco, Suárez y Cáceres; Martínez, Roberto Puebla y Martinelli; Morán, Millicay y Felipe Sánchez.
Director técnico: Miguel Angel Converti.
Arbitro: Orlando Moreira.
Hora: 21.

Gimnasia y Esgrima: Espósito; Mesa, Badía, Vicino y Juan de Dios González; Martín, Ibáñez y Rogel; Miranda, Genolet y Calire.
Director técnico: Alfredo García (interino).

Independiente Rivadavia: Garín; Mémoli, Vergara, Sartirana y Muniategui; Bazán, Alvaro y Claverino; Palavecino, Oros y Lugo.
Director técnico: Mario Imbelloni.
Arbitro: Domingo Rufino Médico.
Hora: 23.

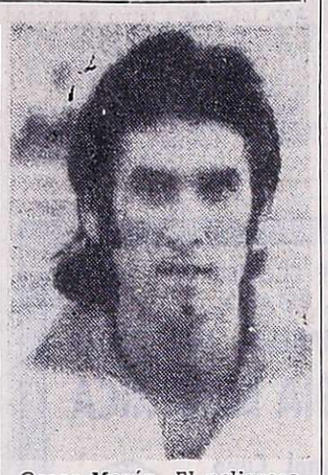

Oscar Morán. El peligroso delantero del "Globito" que se caracteriza por su velocidad y facilidad para arrastrar las marcas. Está en lo que quiere Converti.

Esta es la formación que presentó el martes Godoy Cruz Antonio Tomba, en la iniciación del torneo "Vendimia". El actual puntero de la "Copa de Oro" enfrentará esta noche a Huracán Las Heras, en un clásico de tradicional rivalidad. El "Expreso" con sus nuevas figuras, es una fuerza de gran poderío.

Novedades del fútbol

Acuerdo con Carlovich y llega Martín García

En Independiente Rivadavia se esperan noticias del representante en Buenos Aires, señor Ricardo Fuica, quien realiza gestiones con los futbolistas Osvaldo Pérez y Daniel Montilla. No se descarta la posibilidad de que viajen a Mendoza, de existir algo concreto. En el supuesto caso de que surjan dificultades el técnico Mario Imbelloni viajaría mañana sábado a Buenos Aires para procurar los refuerzos que aún necesita el conjunto del parque. Trascendió, incluso, que de no venir Montilla ya estarían apalabrados otros arqueros de primera línea. También que ya se habría pensado en otro volante derecho, para el caso de que Osvaldo Pérez no pueda ser contratado. Anoche se esperaba un llamado del señor Fuica, desde Buenos Aires, aclarando el panorama.

Llega Martín García

Se confirmó oficialmente en Gimnasia y Esgrima que el miércoles a la noche se recibió un llamado telefónico desde Buenos Aires del señor Martín García, quien confirmó su viaje a Mendoza. Era esperado anoche por las autoridades del "Lobo". De esta manera la entidad del parque va a solucionar el problema de la dirección técnica, con la contratación del capacitado entrenador que el año pasado dirigió a Everton, de Viña del Mar, junto a José María Laurido.

Solución con Juan de Dios González

Juan de Dios González solucionó su situación con Gimnasia y Esgrima y se reincorporó a las prácticas del plantel superior, dirigidas por el capacitado preparador físico, profesor Aníbal Julia. "Chamaco" González ya está en el plantel para el partido de esta noche con los "Azules" por el "Vendimia".

Empieza Murialdo

Mañana iniciará los entrenamientos de la actual temporada el plantel de Leonardo Murialdo, que se prepara para el torneo de primera división "B". Los jugadores están citados para las 16, en el campo de juego de la entidad. Como director técnico estará el ex jugador de la institución, Rubén Rodríguez. Como preparador físico, el profesor Codorniú. Para las divisiones inferiores se nombró como entrenador a "Poroto" Bustos. La actividad que comienza mañana es para la primera, cuarta y quinta división.

Bayón y Morandini

Siguen las gestiones de Luján Sport Club por los pases de los jugadores de Gutiérrez Sport Club, Hugo Bayón y Carlos Alfredo Morandini. Para la compra definitiva de Bayón, Luján ya tiene la prioridad. En el supuesto de que fuera negociado a préstamo los interesados son Luján, Guaymallén y Argentino. Tampoco se descarta a Godoy Cruz. En el caso de Morandini también hay otro club interesado, que es Guaymallén. Se aclaró en los "Celestes" que en ningún momento se le fijó precio al préstamo de Bayón, lo que se establecerá oportunamente.

Juan Carlos Forti. Toda su calidad y experiencia otra vez al servicio de Andes Talleres. Un retorno muy esperado por los simpatizantes "Azulgranas".

Gutiérrez con Luján

En forma amistosa [illegible] domingo, desde las 11 [illegible] primeros equipos de Gutiérrez y Luján, en la cancha de "Celestes". En Gutiérrez informó que Mario Herrera, que fue confirmado técnico, trabaja con el beneplácito de los dirigentes de formar un fuerte equipo para el torneo de primera con la meta del regreso a división superior.

El caso Carlovich

De una fuente responsable supo que el jugador Tomás Felipe Carlovich conversó en los pasillos a la noche con autoridades de Independiente y solicitó su situación con la entidad. Es decir que permanece en el plantel y concurre a los entrenamientos. Nuestro informante reveló finalmente que Carlovich aceptó todas las condiciones impuestas por el club y figuró el fiel cumplimiento de ellas".

Forti y Jorge Deiber

Todo parece indicar que [illegible] des Talleres utilizará [illegible] mente esta temporada los servicios de los futbolistas Carlos Forti y Jorge Deiber. Ambos pertenecen a la entidad pero en los últimos años actuaron a préstamo en otras instituciones, últimamente en San Rafael. Y ahora parece que permanecerán en los "Azulgranas", donde se estima que Forti y Jorge Deiber, por condiciones y experiencia, pueden ser de gran utilidad en la próxima campaña oficial. Se nos informó, extraoficialmente, que hay ambiente favorable en la comisión directiva y en la subcomisión de fútbol para que Forti y Jorge Deiber vuelvan a lucir en los colores de Talleres.

Lista "Unidad Albirroja"

Quedó definitivamente integrada la lista "Unidad Albirroja", que se presentará a elección de renovación de autoridades en el club Atlético San Martín el próximo 29 de febrero. Esta agrupación, de calidad dos dirigentes, surge de la unión de importantes sectores principalmente la agrupación "Renovación y Progreso" cuenta con el apoyo del oficialismo, es decir de las actuales autoridades. Como presidente Valentín Mario Rubio; presidente, Julio Deran; secretario, Dante Arturo Zanotta; prosecretario, Luciano Sosa; secretario de actas, Palazzo; tesorero, Miguel Audi; protesorero, Mario Martínez; vocales titulares Juan Osvaldo Calderón, Adalberto Cenci, Roberto Martínez, Saturnino Lucero, Jorge Magistretti, Juan de Alberto Vidal, Juan Carlos sa; vocales suplentes, Lioy, Eduardo Luján; revisores de cuentas, Carlos Emilio Maradini; suplente Julio Montes y Obdulio Mollla.

Inician hoy el 'Aniversario' de bówling

Con motivo de cumplir su cuarto año de vida el Delta Bówling Club ha organizado su tradicional torneo "Aniversario" que tendrá como escenario las boleras de su propia institución en Godoy Cruz.

Estará en juego el trofeo challenge "Gino Mariotti" que fue instituido el año pasado y desde hoy a las 8 comenzará la disputa que finalizará el domingo.

El torneo es organizado en coordinación con la Federación Cuyana de Bówling y será fiscalizado por la Asociación Argentina. Participan 58 equipos de distintos puntos del país, divididos en 36 tercetos en caballeros y 22 parejas en damas.

Un intercambio de golpes entre Agüero y Benicio Sosa. Se impuso el campeón gallo por K.O.T. en el 5º asalto.

Benicio Sosa batió a Agüero y Pérez a Emer

Una herida sobre la ceja izquierda del mendocino Enrique Agüero (57.400 Kgs.) facilitó la victoria del campeón argentino de los gallos Benicio Sosa (56.200 Kgs.) que se impuso por K.O. técnico en la quinta vuelta del combate sostenido anoche en el ring de la Asociación Mendocina de Box.

En líneas generales el combate, no fue de gratos perfiles, en modo especial por la forma desmañada conque enfrentó la contienda el campeón precisamente cuando se ofuscó ante la vigorosa réplica de su rival. Réplica que disdibujó el trabajo del chaqueño. A punto tal, que el árbitro señor Bruno Gutman lo advirtió severamente cuando deliberadamente friccionaba con sus guantes abiertos el rostro del mendocino lesionándolo en el rostro a partir del segundo round. El médico asintió que podía seguir la lucha y con el correr de los minutos se afectó aún más Agüero.

Del campeón diremos que es un púgil que conoce a fondo los secretos del ring. Sus puños, especialmente en uppercut parten con inusitada violencia, pero a su vez su defensa exhibió claras falencias.

Agüero en los primeros asaltos le devolvió de igual los golpes lo que desorientó a Sosa que, cambiando de guardia buscó capear las situaciones desfavorables.

En la cuarta ronda —que sería la última— el chaqueño conectó repetidas izquierdas que fueron acusadas por su rival. Fueron los únicos tres minutos en que el campeón consiguió alguna prevalencia. En el descanso Héctor Mora procedió a sacarle los guantes a su pupilo y cuando sonó el timbre del quinto asalto, el árbitro proclamó vencedor a Sosa por K.O. técnico por prescripción médica. El público —en general— abucheó al vencedor.

Pérez aplaudido

Gran victoria del mendocino Raúl "Nico" Pérez (53.100 Kgs.) sobre el riocuartense Hugo Emer (53.900 Kgs.). Tras tres primeros asaltos muy parejos, nuestro comprovinciano se hizo dueño de la situación merced a un trabajo muy inteligente. Ello le proporcionó el aplauso del público que con sostenidos "olé" premió su desempeño. Arbitró el señor Omar Dris, de muy buen desempeño.

"Nico" Pérez dirige su derecha al rostro de Emer. Venció el mendocino por puntos.

Calderón por abandono

Resonante victoria del chileno Lilfonso Calderón (56,700 Kgs.) sobre el mendocino Esteban Bustos (56,400 Kgs.) a quien derrotó por abandono a los dos minutos 45 segundos del cuarto round. El combate mantuvo gran expectativa por el pertinaz ataque del trasandino que logró remontar con ello la pérdida del asalto inicial. Juez, el señor Rubén Borgia. Bien.

Aficionados: Categoría medio mediano. José Sánchez, de Argentino, derrotó en buen combate, por puntos, a Jorge Páez, de Gutiérrez. Arbitró el señor Raúl Nahim.

Recaudación: $ 140.000.

Finales para no descender

San José le ganó el cotejo de ida a U.N.C.

Para determinar el equipo que descienda a primera "B" —campeonato oficial de básquetbol de 1ra. "A"— jugaron el primero de los dos partidos dispuestos, San José y U.N.C. Se jugó en Anzorena y asistieron numerosos aficionados. La victoria correspondió a San José por 46 a 45.

El triunfo del conjunto que capitanea Mario Herrera fue incuestionable. En todo momento demostró mayores atributos técnicos que su rival. Si bien es cierto que la diferencia fue de un solo tanto y que faltando un minuto era U.N.C. quien llevaba la primacía en el tanteador, San José había sido el conjunto que logró sacar la ventaja más abultada en el marcador, 8 tantos al promediar el segundo período.

La característica principal del encuentro fue el problema de nervios que en muchos instantes hizo temer por la continuación de la brega. Las faltas antirreglamentarias, fueron cometidas por jugadores de ambos equipos. La primera grave —codazo en el estómago— la cometió Ramírez de U.N.C. en perjuicio de Aristarán. Luego, fue este jugador el que cometió idéntica falta en contra de Cappa de U.N.C.

Debido a la importancia del resultado y a los nervios en los protagonistas, la calidad del espectáculo no tuvo la brillantez necesaria. Dentro de esa mediocridad, la labor de Herrera y Manrique, en San José, y de Cappa y García, en Universitarios, fue lo más rescatable del cotejo.

Hoy desde las 22, se jugará el segundo encuentro en Agua y Energía. De ganar San José descenderá U.N.C.; si éste es el ganador, deberá jugarse un tercer partido.

Los equipos

San José (46): A. Ortiz, M. Herrera (cap.) 2, C. Roldán 8, R. Manrique 14 y A. Díaz 10, (formación inicial) y H. Aristiarán 12. **Director técnico:** Oscar López.

U.N.C. (45): J. Campo 6, M. García 6, O. Cappa (cap.) 10, R. Ramírez 8 y J. Grauvilardell 11, (formación inicial), D. Núñez 2 y F. Fernández 2. **Director técnico:** Alfredo Scalzi.

Arbitros: Pedro Merlo y Luis Lunardi.

Recaudación: $ 2.500.

Farmacias de turno en la región de Cuyo

PROVINCIA DE MENDOZA

Capital. — Día y noche: "Mitre", Colón 361, Tel. 245763; "Reconquista", Pueyrredón 400, Tel. 244362; "Jujuy", Jujuy esquina Ramírez, Tel. 257083; "La Franco Andina", San Martín 1202, Tel. 257755 y 257799.
Godoy Cruz. — Día y noche: "Lucena", Francia 809, Tel. 225875; "La Purísima", Joaquín V. González 775, Tel. 225008; "Virtudes", Paso de los Andes 356, Tel. 221483.

Policlínico Fleming, Teléfonos: 241810 y 245792.
Hospital Central. Teléfonos: 240063 y 245287.
Hospital Emilio Civit. Teléfonos: 250000 y 216320.
Hospital Ferroviario. Teléfono: 252600.
Hospital El Carmen. Teléfonos: 220279 y 220803.
Servicio Sacerdotal Nocturno. De 21.30 a 6.30, Telé. 255654.
División Bomberos. Teléfono: 244888
Comando Radioeléctrico de la Policía. Teléfono: 244444.

Las Heras. — Hasta las 24: "Paz", San Martín 602, Tel. 251616. Día y noche: "El Plumerillo", Independencia y Chacabuco.
Guaymallén. — Hasta las 24: "Litvin", Adolfo Calle 1052, Tel. 241004. Día y noche: "Pedro Molina", Pedro Molina 311, Tel. 256021; "Bandera de los Andes", Colón 834, San José, Tel. 260192; "Alhambra", Carril Nacional 6720, Rodeo de la Cruz.
San Martín. — Hasta las 24: "Belgrano", 25 de Mayo 260, Tel. 21067. Día y noche: "Libertad", Balcarce 333, Tel. 21510.
Luján de Cuyo. — Día y noche: "Rodríguez", San Martín 400, Tel. 980741 y 980708.
Maipú. — Día y noche: "Gómez", Padre Vázquez 954, Tel. 972941.
Gutiérrez. — Día y noche: "Berra", Ozamis 471, Tel. 972605.
Junín. — Día y noche: "Del Pueblo", Mitre 234, Tel. 8.
Rivadavia. — Día y noche: "Rini", San Isidro 990, Tel. 42077.
La Paz. — Día y noche: "Cuesta", Sarmiento y San Martín, Tel. 21.
Tunuyán. — Día y noche: "Sáenz", San Martín 970, Tel. 2019.
Tupungato. — Día y noche: "Moderna", Belgrano 469, Tel. 77.
Eugenio Bustos. — Día y noche: "Illanes", San Martín 302, Tel. 3.
La Consulta. — Día y noche: "Luarca", San Martín 242, Tel. 11.
Santa Rosa. — Día y noche: "Santa Rosa", ruta 7 s/n., Tel. 27. Las Catitas: "San Andrés", ruta 7 s/n.; "Las Catitas", Av. Eulalia Calderón s/n. La Dormida: "La Ruta", ruta 7 s/n.; "Del Pueblo", Av. Remo Falciani s/n., Tel. 22.
Villa Atuel. — Día y noche: "Tonn".
San Rafael. — Día y noche: "Independencia", Avenida Mitre 517, Tel. 23746; "San Juan", 25 de Mayo 101, Tel. 22491.
General Alvear. — Día y noche: "Alvear", Alvear Oeste 89, Tel. 2149.
Malargüe. — Día y noche: "Malargüe", San Martín 354, Tel. 88.

PROVINCIA DE SAN JUAN

Capital. — Hasta las 24: "Arévalo", Paula A. de Sarmiento 789 Norte, Desamparados; "Sugasti", Mendoza 1107; "Sarmiento", Santa Fe y Catamarca, Tel. 28083; "9 de Julio", Avenida 9 de Julio 286 Este, Tel. 20125; "Renacimiento", Ceresetto 219 Este, Tel. 22038. Día y noche: "San Roque", República del Líbano 1002; "Del Carmen", Santiago del Estero y Belgrano, Tel. 23581; "Crisol", Laprida 102 Este, Tel. 27124; "Linares", San Martín 5377 Oeste, Tel. 23081; "De Lourdes", Avenida San Martín 799 Este, Tel. 27303.
Caucete. — Día y noche: "Carvajal", Boulevar Sarmiento 353, Tel. 61025.
Pocito. — Día y noche: "De Luján", ingeniero M. Zalazar s/n., Tel. 12.
25 de Mayo. — Día y noche: "Balmaceda".
Jáchal. — Día y noche: "El Cóndor".

PROVINCIA DE SAN LUIS

Capital. — Día y noche: "Pasteur", Junín 974, Tel. 2990; "Randazzo", Colón 1242, Tel. 2360; "Busso", Constitución y 25 de Mayo, Tel. 4328; "San Eduardo", Sucre y Miramar, Tel. 2921.
Ciudad de Mercedes. — Día y noche: "Gualdoni", Pedernera 410, Tel. 1105; "Indiana", Avenida Mitre 843, Tel. 1605; "Santa Pau", General Paz y Doctor Zavala Ortiz, Tel. 1564.

Guía deportiva

Básquetbol

Informó la Asociación Mendocina de Básquetbol que indefectiblemente el próximo 17 del corriente, dará comienzo el torneo oficial de básquetbol de primera división "C".

—Esta noche, en Agua y Energía se disputará la segunda final por el descenso del torneo oficial de básquetbol de primera "A", entre los quintetos de San José y Universitarios. El partido dará comienzo a las 21.45.

—Proseguirá esta noche el campeonato de básquetbol femenino, denominado "Alejandra Houlné", organizado por el Colegio de Arbitros. En cancha de Honor y Patria de las Heras jugarán: 20.45, cadetes, Honor y Patria vs. Juventud Unida; 21.15, Dorrego vs. Perdedor Olimpia vs. G. Cruz y a las 22.15, O.S.N. vs. Perdedor de Talleres y Rivadavia.

Bochas

Continuará hoy el torneo oficial individual de bochas, organizado por la Asociación Mendocina de ese deporte. La actividad dará comienzo a las 21.

Papi fútbol

En Boca Júniors de Bermejo, continuará hoy el torneo papi fútbol denominado "Emilio M. Bullones". Por la cuarta fecha jugarán a partir de las 22, Garófoli vs. La Hora.

Natación

Hoy a partir de las 21, en la pileta del club Mendoza de Regatas, se completará la octava fecha del campeonato provincial de natación, que fue suspendido por la fuerte lluvia. La novena fecha, se realizará en la pileta de Yacimientos Petrolíferos Fiscales, a partir del 18 del corriente.

Asamblea en Boca Júniors

El club Boca Júniors de Bermejo realizará el domingo asamblea general ordinaria. La orden del día comprende los siguientes puntos: 1º: lectura del acta anterior, lectura y consideración de la memoria y balance del último ejercicio, elección para la renovación de la comisión directiva, de acuerdo al artículo 27º de los estatutos y designación de dos socios para firmar el acta.

CLUB MENDOZA DE REGATAS

COMUNICADO

SE COMUNICA a los señores socios, que deseen abonar sus cuotas sociales en la Secretaría del Club, que deberán apersonarse en la misma en horario de 8 a 20 hs. de lunes a sábado, para dar cambio de domicilio, y efectuar de esta manera el pase de zona correspondiente.

COMISION DIRECTIVA

12|2|F|45063|13|2

LATEX

El camaleó

4 COLORES

TIPO EXPORTACIÓN

Municipalidad de Gral. San Martín

Se comunica a todos los propietarios de loteos clandestinos dentro del Departamento San Martín, que deberán presentarse ante la Secretaría de Obras Públicas en un plazo de 60 días a partir del 1/2/76 a regularizar los mismos en cumplimiento del Decreto Ley Nº 3114 de la Provincia de Mendoza, para acogerse a sus beneficios.

INTENDENCIA MUNICIPAL

13|2|F|45298|13|2